Trieste (34122) Via S. Pellico 8
Tel.: 55255 - 55955 (centralino a ricerca automatica)
Concessionaria Pubblicità: SPI, via Silvio Pellico 4

IL PICCOLO

Domenica, 22 marzo 1970
Anno 89 (Sped. abb. postale - Gruppo 1 bis) Lire 70
N. 7181 nuova serie Fondazione 1881

INSERZIONI: S.P.I. via S. Pellico 4, tel. 55955, 5 5255 - Prezzi per mm. d'alt. (largh. una col.): Commerciali L. 350 (festivi L. 400) posizione prestabilita 15% in più - Necrologie L. 450 (partecipazioni L. 600) - Finanziari e legali L. 600 - Redazionale e cronaca L. 400 (festivi L. 500) - Avvisi economici: prezzi in testa alle rubriche. Tasse gov. in più Il giornale si riserva il diritto di rifiutare quals iasi inserzione - ABBONAMENTI (C/C Postale 11/5398): ITALIA annuo L. 18.000, sem. L. 9.350, trim. L. 4.850 (col Piccolo del lunedì: 21.000, 10.850, 5.600) - ESTERO: annuo L. 29.000, sem. L. 14.850, trim. 7.600 (col Piccolo del lunedì: 33.500, 17.100, 8.750) - Copie arretrate il doppio

RUMOR HA CONCLUSO IL SONDAGGIO E ATTENDE RISPOSTA PRECISA A UN SUO DOCUMENTO

DOMANI LA DECISIONE PER IL GOVERNO I PARTITI DEVONO DIRE «SÌ» O «NO»

La DC è già d'accordo - Socialisti, PSU e PRI per pronunciarsi hanno convocato gli organi direttivi centrali
Nello schema proposto all'approvazione sono contenuti tutti i risultati positivi raggiunti nel corso dei negoziati
Autonomia della maggioranza, centro-sinistra anche per le giunte, soluzione per il divorzio, impegni economici

DALLA REDAZIONE ROMANA
Roma, 21

Tra 48 ore avremo il momento decisivo della crisi. Sarà lunedì, infatti, che Rumor avrà dai partiti di centro-sinistra la risposta al documento che ha loro consegnato oggi. Si tratta di un documento di venti cartelle circa, nel quale Rumor ha inserito il famoso preambolo Forlani sui rapporti fra maggioranza e opposizione, il documento predisposto in cinque punti da Fanfani per un accordo di governo, la data delle elezioni amministrative, l'amnistia, la parte programmatica di politica economica. In sostanza si tratta di un documento che comprende tutti i risultati che sono stati raggiunti finora nella lunga trattativa della crisi. Rumor ha chiesto una risposta a questo documento entro la serata di lunedì, una risposta, ha specificato, che dovrà essere precisa e chiara, e cioè un sì o un no.

Se la risposta sarà positiva, Rumor si recherà nella stessa serata di lunedì da Saragat per accettare l'incarico di formare il governo; se tutte le risposte non saranno positive o comunque legate a condizioni e subordinate, Rumor comunicherà a Saragat che anche il suo tentativo è stato negativo. Spetterà allora a Saragat decidere che cosa fare, e l'ipotesi più probabile è che egli deciderà di rinviare il Governo dimissionario di Rumor alle Camere per aprire un dibattito parlamentare.

A questo punto è da dire subito che per una serie di motivi si sta profilando la possibilità di una soluzione positiva della crisi. I motivi sono presto detti: in primo luogo durante la lunga e snervante trattativa si è avuto un progressivo avvicinamento dei punti di vista contrapposti sulle varie questioni; in secondo luogo il timore delle elezioni anticipate ha notevolmente ammorbidito la posizione dei socialisti e anche degli altri gruppi della coalizione; in terzo luogo, infine, vi è una stanchezza psicologica che ha il suo peso sui protagonisti della crisi, i quali avvertendo la delusione e l'irritazione della pubblica opinione, sentono la necessità di fare un governo al più presto.

Stamane Rumor ha consegnato il documento alle delegazioni dei quattro partiti. La Democrazia cristiana essendo d'accordo sul documento stesso, non riunirà la direzione. Quanto ai repubblicani, non hanno ancora deciso, ma è da ritenere che entro lunedì terranno una riunione. Per i socialdemocratici la direzione si riunirà lunedì mattina. Quanto ai socialisti, infine, stasera si è riunita la loro direzione, che ha ascoltato una relazione di De Martino per illustrare il documento Rumor. De Martino ha poi proposto che il comitato centrale del partito si riunisca lunedì mattina alle 10, e così è stato deciso. Quindi lunedì sarà la giornata decisiva. In particolare, la partita si giocherà nelle ore pomeridiane di lunedì.

L'atteggiamento di Rumor è stato puntualizzato, oggi, nella dichiarazione fatta ai giornalisti dopo l'incontro con le delegazioni dei partiti. «Ieri sera — ha detto Rumor — mi sono incontrato separatamente con i rappresentanti della DC, del PSI, del PSU e del PRI. Stamane mi sono incontrato anzitutto con l'on. La Malfa, al quale ho porto l'espressione del mio cordoglio per la scomparsa immatura dell'amico Salmoni. Successivamente mi sono incontrato collegialmente con i rappresentanti degli altri tre partiti di centro-sinistra. Ho illustrato a loro e consegnato un documento politico e programmatico in cui ho cercato di puntualizzare i risultati e gli elementi acquisiti nel corso della crisi. Penso che i partiti abbiano con questo documento la possibilità di esprimere un giudizio conclusivo».

I giornalisti: «Qual è il suo personale atteggiamento rispetto a questo nuovo tentativo?

RUMOR: «Io auspico ciò che penso auspichiate anche voi e cioè che sia possibile riprendere l'attività del Governo e del Parlamento. Del resto, le mie convinzioni vi sono note: ho sempre sostenuto l'esigenza di un governo organico di centro-sinistra politicamente qualificato, impegnato per l'ordinato rinnovamento del Paese».

Qual è il suo programma per domani e lunedì?

RUMOR: «Lunedì attendo la risposta dei partiti in modo da potermi recare, secondo l'invito ricevuto, dal Presidente della Repubblica per riferirgli».

Perciò lunedì avremo notizie più precise?

RUMOR: «Certamente».

Potrebbe esserci un giudizio conclusivo anche se vi fosse la riserva da parte di qualche partito?

RUMOR: «Un documento programmatico, ho detto, sul quale attendo un giudizio conclusivo».

Rumor ha consegnato il documento a La Malfa in udienza separata, svoltasi dalle 13.15 alle 13.30, e successivamente alle delegazioni degli altri tre partiti collegialmente. Ha deciso questa procedura dopo aver valutato i pro e i contro. Gli era stato consigliato (sembra da Forlani e anche da Moro) di non convocare riunioni collegiali e soprattutto di non dar luogo a discussioni con la partecipazione di tutte le delegazioni. Rumor ha scelto una via di mezzo: ha riunito collegialmente le delegazioni, ma si è limitato a consegnare il documento, senza aprire un dibattito. Ha chiarito che il documento era comprensivo del preambolo Forlani, del documento Fanfani, con l'eccezione del punto relativo alla presenza dei quattro segretari nel governo, e degli accordi da lui raggiunti nel suo primo tentativo in materia di amnistia e di elezioni regionali ed amministrative, e delle conclusioni a cui era pervenuto egli stesso e successivamente l'on. Moro in materia economica.

(Telefoto ANSA al «Piccolo»)
Roma — Mauro Ferri, segretario del PSU, entra a Palazzo Chigi per un nuovo colloquio esplorativo con l'on. Rumor

Rumor ha anche detto che il suo era l'ultimo tentativo in ordine di tempo, che si era impegnato a tornare dal Capo dello Stato entro lunedì sera e che, pertanto, prima di recarsi al Quirinale, desiderava avere una risposta definitiva da parte dei quattro partiti. Rumor, perciò, ha pregato i suoi interlocutori di non aprire un dibattito collegialmente, ma di consultare i rispettivi organi di partito, e fargli conoscere, entro 48 ore, le rispettive decisioni.

Come si spiega la linea di condotta del presidente del consiglio? Rumor sa di poter contare sul consenso della DC e sostanzialmente anche del partito repubblicano. Desidera perciò che emergano chiare e senza equivoci le posizioni del PSU e del PSI. Per lunedì, come si è detto, sono convocati il comitato centrale del PSI e la direzione del PSU. La direzione della DC non si riunirà, perché ha già dato il suo assenso. Non si sa se si riunirà la direzione del partito repubblicano.

E ora vediamo le dichiarazioni dei leaders dopo gli incontri con Rumor. La Malfa ha dichiarato: «Il presidente Rumor ci ha consegnato un documento contenente i testi Forlani e Fanfani sugli accordi raggiunti». Dopo il colloquio Rumor-La Malfa, alle 13.30, si è aperta la riunione collegiale con la partecipazione di Forlani, Andreotti e Spagnolli per la DC; De Martino, Mancini, Giolitti, Pieraccini per il PSI; Ferri, Orlandi, Schietroma per il PSU. All'uscita, le dichiarazioni dei protagonisti sono state assai laconiche: De Martino ha detto: «Abbiamo ricevuto dal presidente Rumor il testo delle proposte. Le sottoporremo agli organi del partito».

I giornalisti gli hanno chiesto: Quando si riunisce il comitato centrale? R. «Questo lo deciderà la direzione del partito». D. Ci può dire qualcosa sul documento? R. «Consta di ventidue pagine e contiene le parti acquisite e cioè il preambolo Forlani, il testo di Fanfani per quelle parti su cui era stato raggiunto l'accordo, la data delle elezioni amministrative e regionali per la primavera, l'amnistia; poi c'è la parte programmatica di politica economica. Comunque, il testo noi non l'abbiamo letto, ma ci è stato illustrato dal presidente Rumor».

Forlani ha dichiarato: «Avete già saputo dagli altri colleghi che ci è stato consegnato dall'on. Rumor un documento che riassume un po' i risultati che già erano stati raggiunti nelle diverse fasi della crisi. Sono presentati, questi punti, in modo organico; naturalmente il testo è comprensivo anche della piattaforma politica che era stata già collegialmente esaminata dai segretari dei partiti. Così è comprensivo del documento Fanfani, che era già stato sostanzialmente approvato

R. P.

Continua in 2.a pagina

LASCIATO TRAPELARE IL RIFIUTO DI NUOVE FORNITURE

Nixon: Niente aerei per ora agli israeliani

Inalterato l'equilibrio nel Medio Oriente nonostante l'invio di missili russi all'Egitto - Solo se esso muterà, gli S.U. «prenderanno provvedimenti»

Washington, 21

Il Presidente Nixon ha fatto capire, oggi, che il Governo americano ha deciso di non accogliere, per il momento, la richiesta di Israele, relativa alla fornitura di una cinquantina di cacciabombardieri «Phantom» e di un centinaio di caccia «Skyhawk», ma ha riservato al Segretario di Stato, William Rogers, il compito di annunciare la notizia ufficialmente, lunedì, nel corso della sua già programmata conferenza stampa.

Rispondendo alle domande dei giornalisti, che ha deciso di convocare improvvisamente nel suo ufficio alla Casa Bianca, Nixon ha affermato di giudicare «preoccupanti» le notizie circa le forniture sovietiche di missili antiaerei «Sam» all'Egitto, che sarebbero attualmente in corso, accompagnate dall'invio di numerosi consiglieri militari sovietici. Ciononostante, Nixon ha detto che tali avvenimenti non sembrano indicare che sia avvenuto «un significativo cambiamento nell'equilibrio» delle forze nell'area del Medio Oriente; egli ha però rivolto all'Egitto un ammonimento: «Se la Repubblica araba unita muterà quest'equilibrio» ha detto il Presidente «allora gli Stati Uniti prenderanno provvedimenti».

Nixon ha dato l'impressione di aver preso la sua decisione nei riguardi di Israele dopo un'attenta e cauta valutazione di tutti i fattori, fra i quali non ultimo quello costituito dalle fortissime pressioni della grossa comunità ebraica americana. Egli non ha perciò chiuso la porta alle richieste israeliane: sottolineando che il «no» dell'amministrazione doveva considerarsi provvisorio. Nixon ha promesso, anzi, che gli Stati Uniti continueranno a seguire con molta attenzione l'evoluzione degli eventi mediorientali. La conclusione degli osservatori è, dunque, che il Governo americano, senza voler essere per il momento specifico sulle sue possibili future decisioni, si sia riservato di accogliere le richieste di Israele qualora la situazione lo richieda.

Durante la conferenza stampa, il Presidente ha dichiarato di non considerare pregiudizievole per l'equilibrio delle forze nel Medio Oriente la recente fornitura alla Libia di un centinaio di aerei «Mirage» da parte della Francia. Ha poi detto che gli obiettivi degli Stati Uniti nello scacchiere mediorientale sono i seguenti: la cessazione del fuoco, la riduzione delle forniture d'armamenti dall'esterno e una sistemazione politica generale fra i paesi in conflitto, conseguimento di un equilibrio delle forze che contribuisca alla pace. Dalle parole del Presidente si è inoltre ricavata la impressione che la decisione del Governo americano circa il «no» alle richieste israeliane fosse stata già presa prima che si diffondessero le notizie relative all'invio dei missili «Sam» e del relativo personale sovietico in Egitto.

Passando a un altro argomento, Nixon ha poi detto che gli Stati Uniti continueranno a rispettare la neutralità della Cambogia e ha espresso la speranza che il Nord Vietnam si atterrà a un'eguale politica. Il Presidente voleva riferirsi con ciò al frequente uso del territorio cambogiano, da parte dei comunisti nordvietnamiti, come rifugio dai vicini terreni di battaglia del Vietnam del Sud. Quanto alla situazione interna in Cambogia, dopo il recente esautoramento del principe Sihanouk, Nixon l'ha definita «piuttosto difficile da giudicare e imprevedibile».

Lo sviluppo degli avvenimenti nel Laos ha costituito un altro punto della conversazione odierna del Capo della Casa Bianca con i giornalisti. «Se il Laos cadesse sotto il controllo del Governo comunista nordvietnamita» egli ha detto «la situazione diverrebbe enormemente pericolosa per la Thailandia». A questo punto, il Presidente ha confermato le notizie secondo cui truppe thailandesi stanno attualmente aiutando il Governo laotiano a far fronte all'avanzata comunista sulla base di Long Cheng, a Nord della capitale Vientiane. «L'interesse della Thailandia per il Laos e la partecipazione thailandese agli sforzi miranti a sostenere un Governo neutralista nel Laos sono noti da anni» ha commentato Nixon.

IL REGIME DI PRAGA SCHIACCIA QUANTI SI BATTERONO PER UN «SOCIALISMO UMANO»

Dubcek sospeso dal PC ceco Espulsi molti altri «liberali»

Tra di loro Smrkovsky, Spacek, Mlynar, Cisar - Avviata a carico dell'ex leader del «nuovo corso» un'inchiesta disciplinare - Duro editoriale del «Rude Pravo» - Suggerito da Gromiko il giro di vite?

Praga, 21

Alexander Dubcek è stato sospeso dal PC cecoslovacco, in attesa delle conclusioni di un'inchiesta disciplinare a suo carico. Inoltre, dall'apposita commissione per il rinnovo delle tessere del partito è già stata raccomandata — e, nella maggioranza dei casi, approvata dal presidium del PC — l'espulsione di Josef Smrkovsky, Josef Spacek, Zdenek Mlynar, Frantisek Pavlicek, Zhynek Vokrouhlicky, Karel Kaplan, Jiri Sekera, L. Kreperat, Cestmir Cisar e di altri esponenti del «nuovo corso» del 1968.

Queste decisioni sono state annunciate oggi in un editoriale del «Rude Pravo», firmato dal direttore Miroslav Moc, sotto il titolo «Giustamente». Moc ha scritto che, «se si vogliono creare le garanzie che il partito comunista cecoslovacco e il Paese non cadano in una situazione catastrofica come negli scorsi due anni, è essenziale ripulire il partito e la società dai revisionisti, disfattisti, opportunisti di destra, responsabili della disgregazione».

Dopo aver citato i nomi dei rappresentanti della politica di rinnovamento del 1968 per i quali è stata raccomandata, o già approvata, l'espulsione dal PCC, Moc continua: «Molti di costoro sono ancora incapaci di capire quale grave danno hanno causato al partito. Egli scrive poi che, anche se appaiono sintomi di miglioramento, nel senso che «aumenta il nucleo sano degli aderenti al partito disposti ad impegnarsi attivamente per realizzare la sua politica», ancora molti mostrano un atteggiamento «piccolo borghese opportunistico»; costoro affermano di sentirsi in regola perché pagano le quote, partecipano alle riunioni e non agiscono contro la linea del partito, ma al tempo stesso si dichiarano contrari alla sua politica.

Queste decisioni di partito, pur non giungendo inaspettate perché precedute da mesi d'intensa propaganda contro gli uomini del 1968, sono pur sempre molto significative e indicano — insieme con gli altri provvedimenti politici, amministrativi ed economici di questi giorni — un nuovo generale «giro di vite» nella situazione del Paese. Ieri, come si sa, è stata annunciata l'eliminazione, entro il 1970, dallo apparato governativo, statale e dagli organismi centrali e locali di direzione economica e amministrativa, di oltre 60.000 persone, il che equivale ad una riduzione del 10 per cento di tutto il personale amministrativo, che conta — secondo le statistiche ufficiali — 637 mila persone.

D'altra parte, è continuata senza tregua l'offensiva contro gli intellettuali e artisti e le loro organizzazioni di categoria: il Ministro della Cultura, Bruzek, ha annunciato vari sequestri di fondi di case editrici, di centri di riposo e di giornali appartenenti a queste organizzazioni rappresentative. Decine e decine di professori universitari sono stati allontanati dalla cattedra, o per raggiunti limiti d'età (che peraltro non erano stati mai finora rispettati, anche per l'alto livello di questi docenti) o per motivi esplicitamente politici.

Ieri nella capitale, in alcune Facoltà, gli studenti hanno tenuto riunioni e distribuito volantini di protesta per questi provvedimenti governativi, i quali colpiscono molti dei più noti, stimati e amati docenti; l'azione dell'autorità ha però impedito che il movimento di protesta si allargasse. E' da ricordare che, come ha preannunciato il Ministro per la Scuola, Hrbek, le autorità stanno considerando anche provvedimenti restrittivi per quanto riguarda l'ammissione dei giovani nelle scuole superiori.

Alexander Dubcek — di cui oggi è stata resa nota la sospensione dal partito — è una delle figure politiche più popolari della Cecoslovacchia. Nato nel 1921 in Slovacchia da famiglia operaia, aderì nel 1939 al PC clandestino, partecipando attivamente alla resistenza antitedesca e all'insurrezione nazionale slovacca, con il padre e il fratello. Dopo la guerra ebbe vari incarichi di partito. Nel gennaio 1968 venne eletto primo segretario del PCC, in sostituzione di Antonin Novotny; il 21 agosto fu preso prigioniero dalle truppe sovietiche entrate nel paese e tradotto a Mosca insieme con Smrkovsky (presidente del Parlamento), Cernik (Primo Ministro) e altri dirigenti; fu liberato soltanto all'arrivo del Presidente Svoboda, recatosi a negoziare con i dirigenti russi.

Dubcek rimase a capo del partito, ma fu incessante bersaglio, in forme più aperte e aspre, della propaganda sovietica e degli altri quattro paesi intervenuti militarmente, cui si aggiunse la stampa cecoslovacca, man mano che ricadeva sotto il controllo dei «conservatori». La sua grande popolarità ne ritardò la caduta, che giunse infine dopo la crisi politica provocata dalle manifestazioni antisovietiche del 28 marzo 1969. Nell'aprile 1969, Dubcek fu sostituito da Husak quale primo segretario del partito ed eletto presidente dell'Assemblea federale, ma solo per pochi mesi; venne via via eliminato dal praesidium del PCC e dal comitato centrale, e infine inviato quale ambasciatore in Turchia, dove si trova tuttora.

A Praga, alcuni osservatori politici credono di ravvisare un rapporto tra i provvedimenti contro Dubcek e Smrkovsky e la visita in Cecoslovacchia del ministro degli esteri sovietico Gromiko: a loro avviso, Gromiko — che è ripartito oggi — potrebbe essersi fatto portavoce di nuove pressioni sovietiche sulla politica interna cecoslovacca. Formalmente, Gromiko era venuto a Praga per siglare il nuovo trattato di amicizia e mutua assistenza russo-cecoslovacco.

DOPO LA LETTERA DI ACCUSA A BREZNEV E KOSSIGHIN

Malati Scelepin e Suslov i «critici» del Cremlino?

Avrebbero dovuto cessare ogni attività politica - Avallate le voci di divergenze al vertice della gerarchia sovietica

(Telefoto ANSA-UPI al «Piccolo»)
Mosca — Scelepin e Suslov, i due «ribelli» del Cremlino

NOSTRO SERVIZIO PARTICOLARE
Mosca, 21

Si torna a parlare di Alexander Scelepin e Mikhail Suslov, due dei dirigenti sovietici indicati giorni fa, nelle informazioni da Praga e da Belgrado (poi seccamente smentite da un portavoce del Governo dell'URSS), fra i promotori di un attacco al segretario generale del partito Leonid Breznev e al Primo Ministro Alexei Kossighin. Questa volta si afferma, da fonte diplomatica, che Scelepin è ricoverato all'ospedale speciale del Cremlino, per essere curato di un'affezione epatica; nell'ambiente diplomatico moscovita si aggiunge che non ha invece conferma la voce, diffusa in occidente, secondo cui anche Suslov sarebbe ammalato.

Due giornali londinesi, il «Times» e il «Daily Express», pubblicano nei rispettivi numeri di sabato che, secondo voci provenienti da Mosca, Suslov e Scelepin hanno dovuto cessare ogni attività per ragioni di salute. Il «Times» aggiunge che continuano a circolare voci di dissensi al vertice della gerarchia sovietica, e afferma che si tratta di indiscrezioni di buona fonte russa. Quanto alle voci relative alle condizioni di salute di Suslov e di Scelepin, esse lasciando intendere che Suslov, principale ideologo del partito comunista sovietico, è esonerato in permanenza da ogni compito per una non precisata malattia, e risiede attualmente in campagna nei pressi di Mosca; di Scelepin si dice che soffra di un forte attacco influenzale o di una seria disfunzione epatica, o di entrambe.

Le voci provenienti da Praga e Belgrado avevano sostenuto, nei giorni scorsi, che Scelepin, Suslov e il primo vice-Premier, Kirillin Mazurov, avevano firmato un documento, nel quale si denunciavano deficienze nel campo industriale e in quello agricolo, e se ne facevano responsabili Breznev e Kossighin. Scelepin ha 52 anni, è capo dei sindacati ed è stato alla testa del comitato per la sicurezza: da tre o quattro settimane non lo si vede in pubblico. Secondo successive informazioni, anche Dimitri Polianski si sarebbe associato all'iniziativa dei tre colleghi del Politburo. Ma il portavoce del Governo sovietico ha definito «un'invenzione» tutte le informazioni concernenti una lettera di accusa a Breznev e Kossighin.

L'agenzia ufficiale «Tass» ha intanto annunciato che le elezioni al Soviet supremo si terranno domenica 14 giugno, in conformità con il decreto del presidium dell'assemblea. Le ultime elezioni legislative si tennero nell'URSS il 12 giugno 1966, con la designazione sia dei deputati del Soviet dell'Unione sia di quelli del Soviet delle nazionalità, le due camere del Soviet supremo che ora saranno rinnovate.

U. P. I.

GERMANIA EST: INTRANSIGENZA

(Telefoto ANSA-UPI al «Piccolo»)
Berlino Est — Il Premier della Germania comunista Willi Stoph ha riferito alla Camera del popolo sul recente incontro avuto con il Cancelliere Brandt a Erfurt. Stoph ha affermato che condizione indispensabile per il raggiungimento di accordi con Bonn è il riconoscimento della Repubblica democratica tedesca. Anche per Berlino ha ribadito le note tesi comuniste

LO SCIOPERO DEI POSTINI U.S.A.

(Telefoto ANSA-UPI al «Piccolo»)
New York — Nonostante gli accordi raggiunti dai leader sindacali, i postini delle grandi città americane hanno deciso di proseguire lo «sciopero selvaggio», provocando gravi danni all'economia del paese. Nixon ha minacciato il ricorso all'opera dei militari. A New York, un'agenzia turistica spagnola ha assunto un postino a cavallo per il trasporto dei dispacci relativi a una mostra propagandistica a favore della Costa del Sol. L'iniziativa ha la pretesa di rinverdire i tempi dei leggendari «Pony Express» ossia della posta a cavallo

La situazione

Spetta ancora una volta ai partiti di centro-sinistra pronunciarsi chiaramente sulla volontà di superamento della crisi di governo. Rumor, prima in una serie di colloqui e poi in un incontro collegiale avuto ieri con i democristiani i socialisti e i socialdemocratici, ha illustrato un documento programmatico in merito al quale ha sollecitato un chiaro «sì» o «no» entro domani sera. Il documento è stato illustrato da Rumor in un incontro separato anche ai repubblicani.

Se la risposta sarà positiva e senza riserve, Rumor nella stessa serata di domani si recherà dal Capo dello Stato per accettare l'incarico di formare il governo e presentare la lista dei ministri prima di Pasqua. Se tutte le risposte non saranno positive o chiare, Rumor comunicherà a Saragat che anche il suo tentativo è stato negativo e allora l'unica alternativa sarà quella di un rinvio del Governo dimissionario alle Camere per un ampio dibattito parlamentare.

L'ex leader della «primavera» di Praga, Dubcek, attualmente ambasciatore in Turchia, è stato sospeso dal PC ceco, in attesa del completamento di un'inchiesta disciplinare avviata nei suoi confronti; numerosi altri ex dirigenti dell'epoca di Dubcek — tra cui l'ex presidente del Parlamento, Smrkovsky, Spacek e Cisar — sono stati a loro volta espulsi dal partito. Tali misure si inquadrano in un generale giro di vite attuato in Cecoslovacchia nei confronti dei sostenitori del «nuovo corso», per cancellarli completamente dalla vita del paese.

Il Presidente Nixon ha lasciato capire, nel corso di un'improvvisata conferenza stampa, che ha deciso di non fornire a Israele gli aerei «Phantom» e «Skyhawk» richiesti dal Governo ebraico, per controbilanciare le forniture sovietiche all'Egitto, che minacciano di compromettere l'equilibrio militare nel M.O. Secondo Nixon tale equilibrio non è stato alterato nemmeno dagli invii dei missili sovietici «SAM», per cui lo aiuto militare americano non è per il momento necessario.

Due dei «critici» della politica di Breznev e Kossighin, autori della recente lettera d'accusa per la «linea» seguita dal Governo sovietico, Scelepin e Suslov, sarebbero malati e avrebbero dovuto interrompere l'attività politica; d'altro canto, indiscrezioni di fonte russa avrebbero confermato l'esistenza di forti dissensi nelle alte sfere del Cremlino.

IL PICCOLO

Referendum «LA COMMESSA IDEALE»

Voto per _____

commessa presso _____

(Cognome, nome e indirizzo del votante): _____

_____

La scheda, compilata e ritagliata, va fatta pervenire con cartolina o in lettera a: «Il Piccolo», Trieste, via Silvio Pellico 8; o Gorizia, corso Italia 36; Udine, via Belloni 6; Monfalcone, via Duca d'Aosta 102

Finale nazionale Merano, 19 e 20 maggio - Patrocinio Azienda Soggiorno e Cura Merano
Organizzazione O.M.I.T.A., Milano

ALL'ESAME DEL MAGISTRATO ROMANO I NOMI DEI FREQUENTATORI DEL «CLUB» SUL TEVERE

FORSE 300 I MINORENNI DROGATI SUI DUEMILA CLIENTI DELLA «FUMERIA»

Rinvenuti nell'ufficio del gestore del «droga-boat» altri ricettari e assegni rubati - Due universitari denunciati nella Capitale - Urge un maggior controllo dei medicinali «psichici» - Un commento vaticano

DALLA REDAZIONE ROMANA
Roma, 21

Erano più di duemila i giovanissimi che frequentavano, più o meno assiduamente, il «droga-boat» del «New Sporting Club», la «fumeria» sul Tevere smascherata ieri dai carabinieri a pochi metri dal centralissimo Ponte Matteotti. Non tutti, comunque, acquistavano hascisc o si facevano iniettare insulina o methedrina: c'erano anche quelli che si fermavano solo per passare qualche ora davanti a un bicchiere di cognac, in compagnia di qualche amico o ragazza, per ascoltare le note soffuse di motivi in voga. Forse solo trecento di questi giovanissimi erano entrati nel giro della droga, tra i duemila e più che conoscevano gli ampi saloni del club o che avevano in tasca la tessera di socio.

Il voluminoso elenco di «clienti», comunque, è ora nelle mani del sostituto Procuratore della Repubblica, dott. Marrone, il magistrato incaricato di condurre l'inchiesta su tutta la vicenda: l'elenco è stato trovato nell'ufficio di Benedetto Conversi, il gestore del galleggiante-fumeria, arrestato e accusato di spaccio di stupefacenti e di ricettazione. Come il Conversi veniva in possesso dell'hascisc e delle ricette, attraverso la falsificazione delle quali poteva tranquillamente presentarsi nelle farmacie e acquistare fiale di methedrina e di insulina, stanno cercando di stabilirlo il capitano Severini e il tenente Guarnotta, incaricati delle indagini.

Di certo, fino ad ora, c'è che materialmente la droga finiva nei cassetti dell'ufficio del Conversi attraverso due giovani: Mauro Marini e Pasquale Gabriele. Così almeno affermano gli inquirenti. Il Gabriele era un dipendente del «New Sporting Club», e ufficialmente aveva l'incarico di diffondere nelle due sale musica in continuazione. Sia la sua che quella del Marini sono posizioni che verranno completamente chiarite nei prossimi giorni: sembra, comunque, che i due abbiano già ammesso di aver avuto un ruolo di semplici «corrieri».

Ma dove prendevano la droga? Chi sono i «mammà» (il nome col quale in gergo vengono indicati gli spacciatori di stupefacenti) che alimentavano l'attività della fabbrica di «sogni artificiali» di Ponte Matteotti? E' questo, per ora, il problema principale all'attenzione degli inquirenti. Frattanto, nel corso di una più accurata perquisizione del galleggiante, i carabinieri hanno rinvenuto oggi altri ricettari, rubati a un noto professionista romano, in casa del quale i ladri si introdussero la sera del 23 febbraio scorso: le ricette usate dal Conversi avevano comunque già destato i sospetti di alcuni farmacisti, per il modo in cui erano state redatte.

A bordo del natante sono stati rinvenuti anche degli assegni rubati: è probabile che quella refurtiva sia servita ad alcuni avventori per tacitare le richieste di denaro di Benedetto Conversi, che prima dava a credito la droga, e successivamente ossessionava i suoi clienti con richieste di denaro sempre più pressanti. Nel vagliare la posizione di alcuni fra i collaboratori più diretti del Conversi, non è escluso che quanto prima il magistrato decida di emettere nuovi mandati di cattura.

La scoperta del «droga-boat» ha logicamente destato un vivo allarme nelle autorità sanitarie, oltre che in numerosissime famiglie, e molte voci si sono levate a ricordare le gravissime conseguenze che può provocare l'uso di quelle che i giovani comunemente chiamano «droghe casarecce». Intanto si è appreso che un maggior controllo sui medicinali che danno effetti psichici vicini a quelli delle sostanze stupefacenti tradizionali sarà chiesto nei prossimi giorni dalle autorità sanitarie italiane in campo internazionale.

Nel documento viene illustrata la posizione delle autorità sanitarie italiane: esse chiedono un maggior controllo su scala mondiale sulla produzione dei farmaci psichici. Mentre per gli stupefacenti tale controllo è in atto da tempo e ha consentito un'accurata vigilanza anche sul consumo, per quanto riguarda i farmaci psichici, le autorità sanitarie italiane hanno rilevato che, particolarmente negli ultimi tempi, la produzione è notevolmente aumentata in tuti i paesi, senza che sia stato possibile definirne i limiti: da qui l'esigenza di un'azione concertata per intervenire in questo settore, cercando di limitare la produzione.

Con il titolo «Salviamo gli adolescenti», l'«Osservatore Romano» ha dedicato oggi una nota al grave episodio della «fumeria» sul Tevere, affermando tra l'altro: «I fatti turpi della cronaca di ogni giorno, la scoperta di case abbiette, di putridi commerci in cui si vedono coinvolti giovani minorenni e fra essi, spesso, delle studentesse, fa sospettare una trama invadente del male che si fa industria, abietta industria, sulla vita dei ragazzi. La industria di un nuovo schiavismo morale. Non reagirà — scrive ancora l'organo vaticano — la grande, immensa maggioranza della gente onesta e normale? Una denuncia su vasta scala dei pericoli in atto, una informazione attenta circa l'estendersi delle micidiali tendenze che hanno a loro incentivo la forza imbecille della moda e della curiosità, una esposizione sistematica fatta dai sanitari e dagli scienziati, anche nella scuola, degli effetti irreparabili e distruttori della droga; una sempre più estesa vigilanza delle già attive e benemerite formazioni della forza pubblica, che lottano contro il commercio degli stupefacenti: ecco altrettanti postulati di una difesa improrogabile».

Da rilevare, infine, che proprio oggi, due universitari romani — Alessandro Bielli e Giorgio Muro, entrambi di 22 anni — sono stati denunciati a piede libero dai carabinieri per possesso e uso di stupefacenti: secondo l'accusa, i due avrebbero acquistato con ricette false, fiale di una sostanza stupefacente che si iniettavano. Da quanto è stato possibile apprendere, il Bielli si sarebbe servito di questo farmaco da diverso tempo, mentre il Muro, che è irreperibile, lo faceva da poco tempo. La sostanza stupefacente usata è il «Pantopon», un estratto dell'oppio che viene venduto in scatole da dodici e da sei fiale, a poche centinaia di lire.

R. R.

DALLA PRIMA PAGINA

Domani la decisione

dai partiti tranne che per una parte. I partiti socialisti si sono riservati di dare una risposta entro lunedì al presidente Rumor». Riunirete la direzione del partito? R. «La nostra direzione si è già pronunciata favorevolmente e per noi esistono le condizioni per procedere alla costituzione di un governo. Il resto non dipende da noi». Infine, l'on. Ferri ha detto: «Abbiamo convocato la direzione per lunedì, per esaminare il documento che il presidente Rumor ci ha consegnato».

E ora passiamo al documento Rumor. Abbiamo già detto come è articolato. Possiamo aggiungere che i punti salienti del documento sono quelli relativi alla formazione delle giunte regionali, comunali e provinciali, e alla organicità della maggioranza. Sulla formazione delle giunte il testo mette in rilievo che il disegno politico che i partiti della maggioranza porranno alla propria iniziativa parlamentare e di governo vuole trovare la più profonda rispondenza nel Paese e sarà tale da riguardare le comunità locali. Conseguentemente anche in questa direzione è necessario che si esprima una linea capace di determinare una comune iniziativa che, pur non ignorando le diverse situazioni locali, impegni ovunque sia possibile le forze che sono solidali in Parlamento e nel governo.

Per quanto concerne la maggioranza il documento afferma che essa si fonderà sull'organicità del proprio disegno politico e si distinguerà per la chiarezza degli obiettivi e degli atti della coalizione, qualificando così la propria sicura autonomia intorno a una precisa linea politica. Si aggiunge che il governo di centro-sinistra non dovrà chiudersi in se stesso, ma dovrà essere aperto ai contributi positivi che potranno venire dal dibattito parlamentare.

Altro elemento importante del documento è la parte già contenuta nel documento Fanfani, concernente il problema del divorzio. A questo proposito si affermerebbe che il Governo italiano è vincolato al voto del Parlamento nella interpretazione delle clausole concordatarie; ciò premesso, lo Stato italiano, nella propria sovranità e nel rispetto della propria firma, non può temere di esporre le proprie ragioni all'altra parte e non può rifiutare di ascoltare le ragioni della Santa Sede attraverso i ministri della giustizia e degli esteri.

Di conseguenza il governo, prima della discussione e della votazione della legge sul divorzio al Senato, informa il Parlamento di quanto è stato comunicato dalla Santa Sede con le due note e di quanto sarà stato accertato nei prossimi tempi. Il Parlamento giudicherà in fatto di diritto e di interpretazione, e su quanto il Governo gli sottoporrà dopo gli accertamenti e nel corso dei dibattiti parlamentari. I partiti della coalizione resteranno liberi delle loro decisioni senza alcuna ripercussione sulla stabilità del governo. Su tale questione si accenna anche all'eventuale referendum abrogativo.

Per le elezioni amministrative, Rumor propone di tenerle tra la fine di maggio e la prima quindicina di giugno. Per la amnistia l'orientamento è di concederla sia per i fatti commessi in occasione dell'autunno caldo, sia per i reati comuni con la esclusione, comunque, di quei reati che rivestano particolare gravità. Nel documento viene dedicata una larga parte ai problemi economici ed è sottolineato l'impegno di garantire le recenti conquiste salariali, il valore della moneta, i livelli di occupazione, la capacità di espansione del nostro sistema economico. In particolare, si afferma la necessità di tonificare la produzione, di espandere gli investimenti, di adottare misure opportune per prevenire l'aumento dei prezzi, per la difesa del risparmio, per contrastare il fenomeno della fuga dei capitali. Infine, il documento si occupa della spesa pubblica e della programmazione.

R. P.

Morto il vicesegretario del PRI

(Telefoto ANSA al «Piccolo»)

Milano — E' morto improvvisamente l'ing. Claudio Salmoni, vicesegretario del PRI. Era venuto nella capitale lombarda per assistere al matrimonio di un congiunto. Messaggi di cordoglio sono stati inviati dal Presidente Saragat, da esponenti del governo e di ogni parte politica ai familiari e al PRI

DOPO I CONTRATTI LE AGITAZIONI SARANNO PER I «PROBLEMI GENERALI»

SCIOPERI PER LA CASA ANNUNCIANO I SINDACATI

Intanto, contro ogni previsione, è andato all'aria l'accordo tra i medici e gli ospedali Polemica tra il ministero del lavoro e la CISL a proposito della vertenza all'ENEL

DALLA REDAZIONE ROMANA
Roma, 21

Una nuova politica per la casa è la questione con la quale le Confederazioni sindacali inizieranno la strategia delle battaglie sui cosiddetti problemi generali e cioè appunto la casa, la riforma tributaria e assistenziale, il costo della vita, le questioni economiche ecc. con l'approssimarsi della soluzione delle maggiori vertenze ancora sul tappeto, i sindacati vogliono evitare di perdere la battuta e perciò continuano a battere il ferro mentre è caldo. Scioperi a livello locale e nazionale per la casa sono previsti a breve scadenze. Come si ricorderà, per lo stesso motivo nel novembre scorso fu effettuato uno sciopero nazionale generale. Il programma di azione è stato deciso oggi in un convegno unitario promosso dalle federazioni edili aderenti a CGIL, CISL e UIL. Entro la prima metà di aprile le segreterie nazionali delle tre federazioni decideranno i tempi e i modi delle agitazioni.

Al termine del convegno è stato approvato un documento in cui si afferma che i sindacati, parallelamente alla lotta per la casa, intendono svolgere una azione per l'esonero dei carichi fiscali sulle retribuzioni degli operai. «La ripresa delle lotte per le riforme — precisa il documento — è la risposta che il convegno ha dato contro i disegni di rivincita padronali sui successi dei lavoratori e la minaccia di scioglimento anticipato del Parlamento che trova la più decisa opposizione degli edili». Il documento indica quindi in cinque punti gli obiettivi da raggiungere per l'attuazione di una nuova e concreta politica per la casa: 1) la proroga triennale dei fitti e dei contratti e la nuova regolamentazione dei fitti e dei contratti attraverso l'imposizione dei parametri di equo canone per i lavoratori; 2) nuovo massiccio programma di investimenti pubblici nell'edilizia residenziale gestiti attraverso la istituzione di un unico ente pubblico per la edilizia.

3) Finanziamento di tale ente attraverso la istituzione di un fondo per la casa in cui dovrebbero confluire le fonti erariali adeguatamente incrementate anche non prorogando lo esonero venticinquennale della imposta sui fabbricati, i contributi dei datori di lavoro e dei lavoratori con progressiva fiscalizzazione degli oneri a carico dei lavoratori fino a pervenire al passaggio del sistema direttamente finanziato dalle entrate tributarie; 4) cessione degli alloggi in fitto e cioè canoni di affitto rapportati al reddito familiare e allo stato di bisogno dei lavoratori; 5) regime pubblico dei suoli come condizione pregiudiziale per una politica della casa che elimini la rendita fondiaria.

Ed ecco ora il quadro delle vertenze in atto. Un improvviso ed imprevedibile irrigidimento ha bloccato la conclusione delle trattative per i medici ospedalieri prevista per oggi. Da vari giorni dichiarazioni di esponenti della FIARO (la Federazione delle associazioni regionali ospedaliere) preannunciavano per oggi la firma dell'accordo dopo una trattativa protrattasi quasi ininterrottamente per quasi due settimane. La riunione odierna ha fatto però insorgere degli ostacoli sull'ultimo punto della piattaforma in discussione concernente alcuni aspetti finanziari dell'accordo. In seguito a ciò è stato convocato per la prossima settimana il consiglio direttivo della FIARO e delle Federazioni mediche che partecipano alle trattative. La riunione è prevista per mercoledì e dovrebbe consentire di superare l'imprevista impasse.

Per gli elettrici, continuano in tutta Italia le assemblee dei lavoratori chiamati dai sindacati di categoria ad esprimere una valutazione di merito sulla proposta mediativa elaborata dal ministro del lavoro. In ambienti dello stesso dicastero è stata diramata oggi una lunga nota ufficiosa in cui si rileva che «manca di fondamento e suscita meraviglia la lamentela espressa dai rappresentanti della FLAEI-CISL per il presunto tentativo di imposizione di una soluzione politica della vertenza. La nota ricorda che la mediazione ministeriale è stata sollecitata dalle stesse organizzazioni sindacali. In merito alla proposta mediativa la precisazione rileva che «in termini assoluti e percentuali il valore dei miglioramenti a contratto pieno è di oltre 98 miliardi con un aumento di oltre il 25 per cento del costo del lavoro. La percentuale è superiore a quella del contratto dei metalmeccanici a partecipazione statale e uguale a quella dei metalmeccanici privati, entrambi contratti triennali che partono da costi assoluti notevolmente più bassi».

«Si aggiunga — prosegue la nota — che nella parte normativa della proposta ministeriale per gli elettrici sono state accolte alcune richieste sindacali di totale novità nella contrattazione, come la presenza di rappresentanti sindacali nei concorsi di assunzione». La nota conclude ricordando che le proposte formulate, nella loro gradualità triennale, sono il limite oltre il quale sarebbe impossibile non procedere ad un aumento delle tariffe.

Per la vertenza dei tessili le segreterie delle federazioni di categoria si sono riunite oggi per esaminare l'andamento delle trattative in corso a Milano. Sottolineati in un documento i punti salienti del dialogo sviluppato finora e le richieste dei lavoratori, i sindacati ricordano che è stata decisa un'altra sessione di trattative a partire dal 25 marzo cui viene attribuita dai rappresentanti dei lavoratori «una grande importanza al fine — conclude il documento — di arrivare o ad un chiarimento di fondo che avvii alla conclusione del contratto oppure ad un inasprimento della lotta nel caso della persistenza di una posizione negativa».

Tra gli avvenimenti sindacali di rilievo in programma a breve scadenza è da ricordare infine che lunedì inizieranno i lavori del consiglio generale della CGIL. All'ordine del giorno figura la nomina del successore del segretario generale Agostino Novella che, come si ricorderà, è dimissionario. Il candidato con maggiori «chances», è Luciano Lama che, in ossequio al principio della incompatibilità, entro il 31 marzo non dovrà fare più parte della direzione del PCI e rinunciare al mandato parlamentare. La stessa scelta, a quanto si afferma in ambienti del settore, sarà fatta anche dal comunista Scheda e dai socialproletari Fia e Guerra.

Roberto Perugini

APPELLO DELL'ANPRA per la Scuola

Bari, 21

L'associazione nazionale professori di ruolo A (ANPRA) di fronte al dilagare del disordine nella scuola secondaria superiore a causa delle crescenti agitazioni studentesche, che ne hanno quasi paralizzata l'attività didattica, eleva la sua vibrata protesta contro l'inerzia ed il tatticismo del Ministero della P.I. Ravvisa l'origine prima dell'anormale situazione della scuola nella mancata riforma di essa e nell'adozione, in suo luogo, di provvedimenti frammentari ed incoerenti, che eludono i problemi di fondo e, pertanto, si rivelano perniciosi agli interessi della scuola stessa, della cultura, della nazione, mentre ispirano, d'altra parte, le richieste più intempestive od irrazionali.

Individua ancora nello scarso impegno del governo e della classe dirigente per i problemi della scuola, nelle confuse, superficiali e contraddittorie iniziative ministeriali, deplorate anche in sede internazionale, nelle incertezze degli organi dirigenziali degli istituti, nelle interferenze di fattori estranei all'area della scuola stessa, negli equivoci e nelle interessate interpretazioni della contestazione studentesca le altre gravi cause del caos in cui presentemente versa il mondo della scuola secondaria superiore italiana. L'ANPRA ritiene necessario e urgente che siano ripristinati l'ordine ed il sereno svolgimento dell'attività educativa mercé la rigorosa applicazione delle vigenti norme di legge, al fine di salvaguardare, con la serietà degli studi, la libertà, la dignità, il prestigio dei professori nonché la libertà stessa degli alunni.

COMINCIATI A ROMA I LAVORI DEL CONSIGLIO

Le ACLI con i vescovi vogliono un «colloquio»

In questo quadro anche la lettera del card. Poma Ferma lotta della minoranza per un ripensamento

DAL NOSTRO CORRISPONDENTE
Città del Vaticano, 21

Si è riunito stamane a Roma il consiglio nazionale delle ACLI: sono presenti ai lavori, che si concluderanno domani pomeriggio, novantacinque consiglieri della maggioranza facenti capo al presidente Emilio Gabaglio e dodici della minoranza. Solo lunedì sarà reso noto un documento che servirà di base per la risposta che la presidenza del movimento darà alla nota lettera con la quale il cardinale Poma, presidente della Conferenza episcopale italiana, manifestò la «perplessità dei vescovi italiani su atteggiamenti e iniziative delle ACLI che appaiono in contrasto con gli statuti e le finalità per cui furono fondate.

Il documento — è ovvio — rispecchierà le tesi di questi due giorni di dibattito e, a quanto è possibile prevedere, insisterà sulla volontà dei dirigenti delle ACLI per un approfondito dialogo con l'episcopato. Non per nulla la relazione che oggi pomeriggio, il presidente Gagaglio ha tenuto ad una assemblea attentissima si intitola appunto: «Dialogo delle ACLI con l'episcopato». In essa — è ovvio — si fa riferimento alla lettera del cardinale Poma che tuttavia viene considerata, appunto, come l'inizio di un dialogo che si preannuncia lungo e delicato.

Non si sono avute anticipazioni sulla relazione Gabaglio: un clima di riserbo circonda i lavori del consiglio nazionale ed è evidente la preoccupazione di evitare che notizie «dal di fuori» possano turbare i lavori di una assemblea che può «scaldarsi» da un momento all'altro. Ecco perché una relazione completa sui veri interventi sarà resa nota solo lunedì. Anche questo è un chiaro indice del momento delicato che il movimento dei lovoratori cristiani sta attraversando. Basti pensare che nella polemica dei giorni scorsi era stato chiamato in causa anche l'assistente centrale monsignor Pagani, accusato dalla minoranza di aver dato al congresso di Torino, il crisma della approvazione ecclesiastica a cose che la lettera del cardinale Poma oggi condanna.

Qualcuno aveva previsto addirittura che prima del consiglio nazionale monsignor Pagani sarebbe stato esonerato. Il prelato era invece stamane regolarmente al suo posto, salutando cordialmente sia gli esponenti della maggioranza che quelli della minoranza. L'avvio dei lavori è stato «idillico», a quanto ci è stato riferito. Il consiglio nazionale non è entrato subito nel vivo del tema più scottante, ed ha affrontato in piena serenità il primo punto all'ordine del giorno: bilancio consuntivo 1969 e bilancio preventivo 1970.

Solo nel pomeriggio — come s'è detto — Gabaglio ha tenuto la sua relazione: a tarda sera hanno avuto inizio gli interventi che, a notte inoltrata, erano ancora in corso e che hanno portato nell'aula gli echi di una polemica che iniziata a Torino al famoso congresso, si è poi sviluppata nei vari congressi provinciali e regionali. Se si trattasse di risolvere tutto con un semplice voto tutto sarebbe finito stasera con la schiacciante vittoria della maggioranza di Gabaglio; ma è evidente che quanti seguono le tesi di D'Allarmellina, Bersani, Simonacci e Ciccardini cercano di ottenere «un ripensamento» dopo la lettera del cardinale Poma. Ma ci può essere un ripensamento su quanto stabilito a Torino dal congresso del movimento? Ed entro quali limiti? E' quanto si saprà al termine di questi due giorni di dibattito.

A. Paglialunga

CONTORNI SEMPRE PIU' CONCRETI AL «GIALLO» DI PARMA

Bormioli a un confronto per una storia di assegni

Il giudice lo ha ascoltato assieme a Camisa e Scaglia, confidenti di Tamara «Quella ragazza vive in una atmosfera da fumetti» ha detto il magistrato

Parma, 21

Il giudice istruttore dott. Furlotti ha continuato oggi gli interrogatori nell'ambito dell'inchiesta sulla vicenda del «mancato delitto per commissione». Alle 16 si è presentato a palazzo di giustizia, Paolo Scaglia, in abito blu, sorridente. Venti minuti dopo è giunto anche Nereo Camisa, il quale è apparso molto nervoso e preoccupato. I nomi del Camisa e dello Scaglia, in questa vicenda, sono stati fatti in relazione ad alcune confidenze che i due avrebbero ricevuto da Tamara Baroni. A quanto è trapelato entrambi debbono dare chiarimenti circa un «giro» di assegni al centro del quale sarebbe sempre la stessa attrice.

Tanto lo Scaglia quanto il Camisa sono entrati subito nello ufficio del giudice istruttore, il quale evidentemente ha ritenuto utile un confronto. Alle ore 17.50 è giunto improvvisamente l'industriale Pier Luigi Bormioli che ieri aveva già subito un lungo interrogatorio. Bormioli vestito con una giacca color salmone di velluto, una camicia blu e calzoni grigio scuro, era sorridente, disinvolto. Anche egli è entrato subito nell'ufficio del dott. Furlotti senza fare dichiarazioni. Il confronto a tre era del tutto imprevisto. Numerosa folla si è radunata allo esterno del palazzo di giustizia. Poco dopo le 18 sono giunti al tribunale quattro carabinieri in borghese al comando di un capitano.

Tra le 20.20 e le 21,10 Camisa Bormioli e Scaglia sono usciti dall'ufficio del dott. Furlotti. Il magistrato non ha voluto fare alcuna dichiarazione, limitandosi a ripetere che, a suo giudizio Tamara Baroni vive anche la vita reale in clima da fumetto. Ha confermato che interrogherà l'attrice la prossima settimana, senza però precisare il giorno.

Il primo ad uscire dall'ufficio del magistrato è stato Nereo Camisa, alle 20.20, dopo quattro ore esatte. E' apparso piuttosto stanco e depresso e non ha voluto rispondere alle domande dei giornalisti. Alle 21 precise è uscito il Bormioli, il quale era atteso dall'avv. De Giorgi. Gli sono state fatte numerose domande, ma il suo avvocato si è sempre intromesso per evitare che rispondesse. Quando gli è stato chiesto: «Nei colloqui avuti prima con il sostituto procuratore della Repubblica e poi, ieri e oggi, col giudice istruttore, ha cambiato la sua versione?», il Bormioli stava per rispondere quando l'avv. De Giorgi lo ha preceduto dicendo: «Il mio cliente ha sempre risposto alle domande che gli sono state fatte».

Il dott. Bormioli, sempre sorridendo e disteso, si è poi diretto verso la sua auto. Quando è salito, abbassando il finestrino, ha detto ai giornalisti: «Quando questa storia sarà finita, potrò anche invitarvi tutti a cena». Alle 21.05 i carabinieri se ne sono andati: erano a disposizione del giudice e hanno svolto il loro servizio, evitando che i tre interrogati avessero contatti con l'esterno. Alle 21.10, per ultimo, è uscito lo Scaglia, dopo cinque ore e dieci. Era abbastanza disteso, sorrideva e ha dichiarato: «Credo veramente di essere fuori da tutta questa storia, spero anche di non dover più tornare qui. Il caso non esiste, è stato montato, sono chiacchiere che si fanno nei caffè».

ALL'UNIVERSITA' DI BOLOGNA

CONFERENZA PETRILLI sull'industria nel MEC

Bologna, 21

Il prof. Petrilli presidente dell'IRI, ha inaugurato all'Università di Bologna un seminario di studi sulla politica industriale nel Mercato comune, organizzato dal CUSE (Centro universitario di studi europei), nell'ambito delle attività dell'istituto di politica economica della facoltà di economia e commercio.

Accordo ENI-Montedison per un impianto pilota

Roma, 21

L'«Agip Nucleare», del Gruppo ENI, e la «Montecatini Edison» hanno raggiunto un accordo per lo studio e la progettazione di un impianto-pilota per la produzione dell'esafluoruro di uranio. L'accordo — afferma «ENI-Informazioni» — si inserisce nel programma italiano per lo sviluppo delle tecnologie per l'arricchimento dell'uranio, promosso dal CNEN e al quale partecipano le maggiori aziende nazionali. L'esafluoruro d'uranio è infatti, la materia prima necessaria per la produzione, sia con metodo della diffusione gassosa, sia con quello dell'ultracentrifugazione, dell'uranio arricchito destinato alle centrali nucleari.

Dipendere dall'estero per le forniture di questo gas potrebbe perciò presentare seri inconvenienti, allorché si disponesse di un impianto per l'arricchimento dell'uranio: la continuità e la sicurezza degli approvvigionamenti di esafluoro, e quindi il funzionamento dell'impianto di arricchimento, potrebbero essere pregiudicati da una restrizione delle condizioni di acquisto dell'esafluoro medesimo. Per evitare questo — aggiunge «ENI-Informazioni» — è sembrato opportuno sviluppare una tecnologia autonoma anche in questo settore, mettendo in comune le esperienze.

AMERICANI CHIEDONO PACE

(Telefoto ANSA al «Piccolo»)

Roma — Un gruppo di cittadini americani abitanti nella capitale italiana hanno manifestato in piazza di Spagna per la fine della guerra in Vietnam. Tenevano aperti degli ombrelli neri con su scritto «Pace» in diverse lingue. La dimostrazione si è svolta senza creare incidenti

IN CONSIDERAZIONE DELLA MANCANZA DI MODULI

LA DENUNCIA VANONI ANCHE SU CARTA SEMPLICE

Si sta diffondendo l'uso delle fotocopie delle schede

Roma, 21

Le dichiarazioni dei redditi possono essere effettuate su carta semplice purché vengano riprodotte le voci contenute nel modulo ministeriale e lo schema risulti conforme a quello del modello originale. In pratica la soluzione che molti uffici di consulenza fiscale potranno adottare nei prossimi giorni per ovviare alla scarsità dei moduli è quella di presentare le denunce dei redditi dei propri clienti su modelli fotocopiati. E' chiaro però che questa è una soluzione che non può interessare la massa dei cittadini impegnati nella compilazione della denuncia, soprattutto perché dovrebbero avere a disposizione una copia del modulo, il che renderebbe ovviamente inutile la sua ricopiatura.

Tutto lascia quindi prevedere che se il Ministro delle finanze non disporrà una proroga dei termini di scadenza per la denuncia dei redditi, nella prossima settimana si svilupperà la borsa nera dei moduli e compariranno i venditori di fotocopie e di moduli ciclostilati.

Per quanto riguarda le possibilità dei rivenditori di far fronte alla richiesta che si annuncia sempre più massiccia man mano che si avvicina il termine per la presentazione delle denunce, si conferma negli ambienti competenti che le scorte attualmente a disposizione nei 630 magazzini che riforniscono i rivenditori di tutta Italia non sono in grado di fronteggiare la domanda dei contribuenti se dovesse riversarsi completamente su di loro. Attualmente tutti i magazzini hanno ancora a disposizione scorte di moduli in misura variabile da zona a zona, ed anche le richieste per l'invio di nuovo materiale, che sono cominciate a pervenire all'amministrazione finanziaria negli ultimi giorni, sono state prontamente accolte.

SLAVINA IN ALTO ADIGE sfiora un'auto tedesca

Bolzano, 21

L'improvviso rialzarsi della temperatura, che ha caratterizzato l'inizio della primavera in tutto l'Alto Adige, ha provocato nelle zone d'alta montagna la caduta di slavine e valanghe. La zona maggiormente colpita è stata oggi quella di Terme di Brennero. Verso le 13, una slavina della lunghezza di 70 metri e dell'altezza di cinque metri e mezzo circa, staccatasi dalle pendici della montagna, è precipitata sulla statale urtando di striscio una «BMW» tedesca, a bordo della quale si trovavano Hans Schmidt di 43 anni, di Regensburg, la moglie di 45 anni e la figlia diciasettenne. La caduta della slavina non ha avuto conseguenze gravi per i turisti tedeschi, all'infuori di uno choc: tutti sono comunque, trasportati all'ospedale di Vipiteno.

Un'ora più tardi, in val di Vizze, tra le frazioni di Osegone e Saletto, sono precipitate, quasi contemporaneamente, quattro valanghe, un pullman, che trasportava allievi delle scuole medie, è rimasto bloccato; i bambini hanno dovuto percorrere a piedi circa 13 chilometri per raggiungere le rispettive case. Il Passo Pordoi e il Passo Falzarego sono chiusi al transito da ieri pomeriggio.

Poema a fumetti

ARRIVO in ritardo, ma sempre in tempo utile per scrivere dell'ultimo spettacoloso e spettacolare libro di Dino Buzzati, che s'intitola «Poema a fumetti» (Mondadori).

Sono fumetti per davvero. Fumetti fumetti fumetti. Se uno mi avesse detto, senza andar tanto indietro ma solo qualche mese fa, che io avrei recensito — recensito con piacere s'intende e non per commissione (ché commissioni di questo genere non ne sopporto) — un libro di fumetti, mi sarei messo a ridere o gli avrei dato del pazzo.

Intanto, per cominciare, di fumetti non me ne sono mai passati per le mani. Quelli che intravvedo nelle pagine di qualche giornale, li salto a pie' pari. C'è quindi, in me, una predisposizione allergica per i fumetti, che sbircio nelle mani del mio vicino di autobus o di treno. Ed ecco che mi arriva un libro di Dino Buzzati, quello che ho citato dianzi.

Dino Buzzati è uno scrittore, che stimo. A lui ho dedicato addirittura un lungo saggio critico nell'ultima opera mia. Forse è l'unico degli scrittori d'oggi, che è entrato con tanta solennità nel mio libro.

Che succede, ora? Che cosa si fa? Lì per lì resto disorientato. E' mai possibile che un artista della serietà e della qualità di Buzzati si sia perso così miserevolmente? Mah! Oggi non c'è da stupirsi di nulla. Anche Buzzati può essersi messo a far fumetti. Prendo il libro. Lo apro lentissimamente. Mi ci vedete voi, fedeli e indulgenti lettori che mi seguite? Una figura e una leggenda; un'altra figura e un'altra leggenda... Signore Iddio dammi la forza. Iddio me la dà. Mi si è rotta davvero qualche molla nel capo? Una volta, quando si leggevano dei libri estremamente gustosi, si diceva che si divoravano. Be, io ho proprio divorato questo «Poema a fumetti» di Dino Buzzati. E con quale furia, con quale ingordigia! In un'ora o poco più. Un poema di una profonda e intensa liricità, come pochi (o nessuno) oggi se ne trovano; illustrato meglio che fumettato. Oggi si può definire fumetto quel che una volta si chiamava illustrazione. Una illustrazione, l'attuale, fuori dell'ordinario, magari strana o stramba, ma non di più, certo, di talune pitture che si vedono nelle mostre. Ebbene, fumetti o no, illustrazioni o no, ciò che conta è la sostanza; e la sostanza risulta, dicevo, lirica; lirica senz'altre qualifiche.

Mi è venuto in mente, non perché rassomigli troppo ma non so per quale ragione, certo per qualche affinità, «Il castello dei sogni» di E. A. Butti.

Il «Castello» del Butti, poema drammatico, fece, a suo tempo, un gran rumore. Si parlò di un'opera destinata a segnare un'epoca nella storia della poesia e del teatro italiani. Esagerazioni. Oggi, se si rilegge, si avverte una insopportabile enfasi, come in taluni altri poemi o «freschi» contemporanei o venuti dopo. C'è, in quelle opere, qualcosa di cascame dannunziano che dà, oggi, un'insuperabile uggia.

Buzzati mi pare proprio che sia in vantaggio sulle opere, che ho ricordato. Si mette, col suo «Poema», in quella categoria; ma ne esce meglio, con maggior decoro. E resiste; mentre quegli altri poemi sono ormai caduti. Resiste proprio per quel tono che abbonda in quelli e manca in lui; perché non è enfatico, perché non è retorico. E' moderno, è attuale per quel tanto di schietto, di anticonvenzionale, di autentico che si ricerca oggi.

Ma, insomma, di che cosa si tratta? Le opere di poesia sono difficili a riassumere, e non si riassumono. Proviamo a dare almeno un'idea Esiste una specie di villa magica, di villa incantata. Nessuno, come sempre là dove c'è magìa o mistero, è capace di capirci qualche cosa e, meno ancora, di penetrarvi. Di fronte a quest'edificio fatato abita un giovane; anche lui vorrebbe sapere quel che avviene là dentro. E non ci resiste quando gli pare di intravvedere la sua Eura che sguscia di soppiatto, per la porta di faccia. Da quel momento il giovane non ha più pace. Deve, a tutti i costi, deve andare dove Eura è entrata.

Ce la fa. Penetra in quel mistero; e che cosa vede? quello che non si vede dove non c'è misteri, nel nostro mondo di viventi. Quello no, è un altro, è il mondo dei morti; e fra i morti non si sta come fra i vivi. Con altri stati d'animo, con altre visioni, con inverosimili incantesimi; ma anche con rimpianti, anche con nostalgie. Oh, i morti desiderano, i morti spasimano; per qualcosa? Per ciò che fu e non è più né mai sarà. La forza ora consiste, per chi può, solo nell'evocare, nel ricostruire con la memoria tutto quel che si visse; minuto per minuto, con quei personaggi ormai svaniti, con quegli avvenimenti diventati appena un ricordo, con... Oh, che strazio! Orfi canta le sue canzoni; canzoni di vita in mezzo alla morte. Ricostruisce una realtà che fu vera, e ora sembra inverosimile; e tanto dolce, anche se una volta era tediosa. Il tedio è ora qui, fra questo mondo immobile che non ha futuro. Ma Eura? «Mi senti, Eura? Dove sei? — Ma noi siamo miliardi — macché miliardi e miliardi, — la mia voce passerà — angli Imalaia delle anime. — Per te ho varcato la porta — che fa tremare i grandi della terra, — e ora qui solo mi abbandoni?». A un tratto la vede. Ed egli si sente chiamare: Orfi, Orfi. Sì, è Eura. La porterà via. No. E' vietato. Solo la promessa che un giorno si rivedranno. E adesso si trova fuori di quel magico palazzo, dinanzi alla sua casa. Qualcuno gli dice: «Non tormentarti ragazzo. — Quello che hai visto non c'è. — Quello che hai visto è solamente, — solamente un sogno».

Basta. E' fin troppo quel che si è detto. La poesia non si racconta. Tutto in regola? No. Qualche eccesso, qualche ripetizione; quando la fantasia è stanca, quando la facoltà d'inventare viene meno. Sta in questo il difetto del «Poema a fumetti», che è quello poi di tutta l'opera di Buzzati. Azzeccare ma insistere; spengere l'estro dietro le ripetizioni; e compiacersi dell'ossessione, dell'incubo, del mistero.

Insomma, c'è qualcosa di troppo o di ripetuto; ma questo qualcosa, dentro i giusti limiti, quando è fresco e autentico, ha una inimmaginabile carica poetica: che coincide, per l'appunto, col senso magico e misterioso dal quale sono penetrati l'intelligenza e lo spirito di questo scrittore. Uno scrittore che è un poeta.

Luigi M. Personè

CHE COSA COMPERANO I FRANCESI IN LIBRERIA

Parigi, 21

I francesi spendono 2 milioni 350 mila franchi all'anno in libri, che equivale ad una media di 47 franchi per persona, cioè a tre libri di qualità media.

Che cosa leggono i francesi? Un'inchiesta del sindacato nazionale degli editori mostra che le opere definite di «letteratura generale» sono le più vendute (35,6 per cento). Vengono poi le enciclopedie e le grandi pubblicazioni (24,30 per cento), la cui vendita attraversa attualmente una fase molto favorevole.

Tra le opere di letteratura generale, in netto aumento il numero dei gialli polizieschi, mentre è in diminuzione la vendita di libri di storia. E' evidente anche il progresso dei libri tascabili: 2.727 titoli nel 1969 contro 1.554 l'anno precedente, cifra che corrisponde al 44 per cento dei titoli classificati nella «letteratura generale».

(Telefoto UPI al «Piccolo»)

Berlino — La nuova sede del centro televisivo dei settori occidentali dell'ex capitale tedesca inaugurato giovedì scorso. Il grande complesso dell'S.F.B. (Sender Freies Berlin) è costato 67 milioni di marchi, oltre quindici miliardi di lire ed ha richiesto cinque anni di lavoro. E' situato nel distretto di Charlottenburg, comprende cinque studi di TV normale e a colori

«GRANDE AVVENTURA» DELLA BELLA EPOQUE

IL NIPOTE DI TAYLLERAND E I MILIARDI DEI GOULD

Dopo l'incontro del biondo Boni con Anna, l'ereditiera lungo «assedio» e fiabesco matrimonio a New York

Fine del secolo scorso, a Parigi: è il trionfo della «belle époque», l'ultima spensierata e gaia stagione vissuta dall'Europa. Sono ormai lontani e dimenticati i giorni tragici di Sédan e della Comune, la Francia è ancora la «grande Nation» e ha ritrovato, forse in maniera più scintillante e profonda, la gioia di vivere del tempo in cui era orgogliosa dei suoi re.

Qualcosa poteva, però, sempre destare stupore a questa Parigi magica e fu l'annuncio inatteso da New York che Boni de Castellane aveva vinto e sposava Anna Gould, l'orfana e l'erede del «re delle ferrovie». Era stata un'impresa difficile per il biondo e bel pronipote di Talleyrand — che vantava anche fra gli antenati alcuni marescialli di Francia ed era fiero di una parentela che lo univa alle più illustri e antiche famiglie del vecchio continente — ma un'impresa che stava per essere coronata dalla vittoria, rappresentata dall'immensa fortuna di Anna e del suo «clan».

Boniface de Castellane — che gli amici parigini solevano chiamare Boni e quelli di Londra «Powder-puff», Piumino di cipria per il roseo colorito del viso — aveva condotto l'assedio con l'antica esperienza di seduttore ereditata dagli avi aggiunta a quella acquisita attraverso numerose vicende d'amore; esperienza che, a ventisette anni, poteva ritenere al punto culminante.

Aveva finto di trascurare Anna allorché l'aveva incontrata per la prima volta a Parigi: i miliardi della giovane americana facevano già nascere sogni di potenza a molti giovani nobili, ma Boni — che soltanto una moglie ricca avrebbe potuto trarre dall'abisso di debiti in cui da tempo era precipitato — era stato il solo o quasi a non credere a tanta ricchezza. Di quel primo incontro più tardi così scriverà e non senza nostalgia: «Anna non comprese il mio nome, accennò un sorriso e si disse felice d'aver finalmente incontrato un francese che conosceva l'inglese. Poco dopo, volendo a sua volta presentarmi al principe di Battenberg, parente della regina d'Inghilterra, invece di dire „il conte de Castellane" si corresse, si impappinò, mi chiese scusa e cominciò a discorrere con me. Le nostre relazioni cominciarono così, fra sorrisi e battute di spirito».

Boni era alto, sottile, biondo, elegantissimo e godeva di una ottima reputazione di seduttore: persino la sua eccessiva prodigalità — che l'aveva ridotto quasi in miseria, ciò che non gli vietava di vivere lussuosamente — era un altro motivo di fascino.

L'assedio cominciò poco dopo il primo incontro, discreto: lievi avvisaglie a Parigi, seconda fase a Londra, ultimo attacco nella stessa roccaforte dei Gould, a New York. Fiori, parole, gelosia fecero presto a divampare nel cuore inesperto di Anna un amore prepotente, diedero alla ragazza la certezza che la vita e la felicità erano per lei impossibili cose senza la continua compagnia di Boni. Tentò, l'ingenua, un'ultima difesa la sera in cui gli disse, con voce irritata: «Non vi sposerò mai, toglietevelo dalla testa. Prima di tutto gli stranieri non mi piacciono affatto e inoltre non intendo vivere che nel mio paese», per sentirsi ribattere freddamente e disarmare: «Ma signorina Gould, io non vi ho mai chiesto di diventare mia moglie».

La conversazione continuò ancora su questo tono fra serio e scherzoso e all'affermazione di Anna che «i francesi sono fin troppo pericolosi, perché bugiardi e pessimi mariti», Boni calmissimo replicò: «E' la verità, ed è proprio per questo che io per primo non vi consiglio di sposarmi».

Invece qualche mese dopo — all'inizio del 1895 — Anna, con una cerimonia addirittura da fiaba, diventava contessa de Castellane e abiurava alla sua religione protestante perché così, nonostante il parere di tutti i Gould, aveva deciso e voluto Boni. Fu un matrimonio sbagliato e dopo alcuni anni tempestosi venne il divorzio, ma il tempo vissuto con «Piumino di cipria» trasformò la piccola americana che non sapeva parlare e vestirsi in una gran dama che al primo blasone seppe aggiungere quello non meno illustre del secondo marito Elie de Périgord, principe di Sagan e duca di Talleyrand, cugino di Boni.

Da New York, Boni e Anna fecero presto vela per Parigi: lei trepida e innamorata, lui bruciato dal desiderio di spendere presto e comunque il milione di franchi (franchi del 1895) che i Gould gli avevano offerto come dono di nozze. Cominciarono così gli undici anni della follia durante i quali Boni riuscì a spendere qualcosa come sessanta milioni di franchi, somma che — rapportata al valore di oggi — può benissimo reggere il confronto col bilancio annuale di un grande paese.

Fu quello il tempo in cui Parigi si arricchì del brutto ma sfarzoso Palais Rose, alcuni anni fa passato alla storia della diplomazia perché sede di una delle tante e inutili conferenze per il disarmo: una dimora principesca in un angolo delizioso del Bois de Boulogne e che Boni volle rassomigliasse al Piccolo Trianon. Più tardi dirà di aver sbagliato e di non essersi ricordato del proverbio cinese che dice: «Se dipingi in rosa la tua casa, il destino te la tingerà in nero».

Per undici anni Anna visse in un vortice inarrestabile di prodigalità e di feste, ogni giorno più amareggiata dai numerosi tradimenti del marito, pungolata da tutti i Gould che lacrimavano senza sosta sul denaro che sfuggiva dalle loro mani e si irritavano per il palese disprezzo con cui Boni ricambiava i doni.

La crisi scoppiò allorquando un celebre antiquario, stanco di aspettare il denaro che gli si doveva, non assillò più con le sue richieste il debitore, ma citò addirittura per inadempienza, dinanzi alla Corte Suprema degli Stati Uniti, il potente trust ferroviario dei Gould. Lo scandalo echeggiò immediato di qua e di là dall'oceano, i Gould pagarono ancora una volta, ma imposero ad Anna — nonostante un estremo tentativo di pacificazione compiuto dallo stesso presidente Teodoro Roosevelt, che Boni era andato a visitare alla Casa Bianca — di lasciare il marito. Il crollo ha la data del 26 gennaio 1906: quella sera «Piumino di cipria» rientrando al Palais Rose seppe dal maggiordomo che la contessa era partita per sempre insieme con i tre figli.

Boni non reagì: accettò la sconfitta, le innumerevoli caricature, le battute sovente sanguinose degli «chansonniers». Parigi d'un tratto gli divenne nemica, mai sazia di apprendere e divulgare nuovi, piccanti episodi della grande avventura. Il processo per il divorzio fu non meno clamoroso delle nozze celebrate sull'Hudson: «Piumino di cipria» apprese che lo incolpavano di aver avuto nello stesso tempo un centinaio di amanti — scoprirono un taccuino con cento nomi di donne — e una decina di luoghi segreti per i suoi convegni amorosi: la sua vita bizzarra e le imprese stravaganti assunsero presto, nei racconti dei testimoni, il sapore di una «pochade». Finita la tempesta e rimasto senza un soldo, senza moglie e senza figli, sconfitto brutalmente a soli trentotto anni, Boni non seppe e non poté fare altro, per vivere, che tornare dal padre e amministrare, come poteva farlo lui, il poco che la famiglia ancora possedeva. Ma le ristrettezze non gli impedirono, per molti anni, di essere l'uomo più elegante di Parigi, di possedere le automobili più costose, di avere a consolatrici le donne più desiderate.

Gaspare Giesti

UN INCONTRO NEL MASSIMO TEATRO DEGLI STATI UNITI CON IL «TOSCANINI DEI SUGGERITORI»

Storia e storie del triestino Petronio arbitro nella buca del Metropolitan

Dal suo «palco privato» sotto il proscenio da dieci anni dà l'avvio ai più famosi cantanti della lirica indossando correttamente a ogni prima l'abito a code, anche se naturalmente nessuno lo può notare

New York, marzo

Il suggeritore del Metropolitan è un triestino. Si chiama Adriano Petronio, ha 63 anni ed è titolare della «buca» nel massimo teatro lirico degli Stati Uniti da una decina di anni. Nel suo palco privato sotto il proscenio — un palco che non è più grande di una cassa da morto, ma è dotato di uno schermo televisivo, telefono ed altri sofisticati congegni per richiamare l'attenzione dei cantanti — il signor Petronio indossa l'abito da sera con la giacca a code, ad ogni prima, anche se naturalmente nessuno lo può notare.

Il mestiere egli l'ha imparato a Milano, dove si era trasferito da Trieste prima della seconda guerra mondiale per studiare da compositore. La Scala gli chiese se voleva fare il suggeritore e Petronio, sebbene con riluttanza accettò, perché aveva bisogno di un lavoro con cui proseguire gli studi. Rimase nella buca del massimo teatro lirico italiano dal 1941 al 1944 e ancora dal 1953 al 1961, quando emigrò negli Stati Uniti, ormai suggeritore di professione.

Petronio è probabilmente il suggeritore di opera più preparato del mondo. Egli può suggerire senza alcuna difficoltà in cinque lingue — italiano, inglese, francese, spagnolo e tedesco — e conosce alla perfezione «almeno cento opere».

Egli non suggerisce soltanto ai protagonisti, ma anche alle comparse e al coro. «Tutti senza esclusione hanno bisogno del suggeritore, o più esattamente tutti hanno bisogno di sapere se c'è il suggeritore», dichiara Petronio. Tra i «tutti» sono inclusi stelle del calibro di Franco Corelli, Carlo Bergonzi, Cesare Siepi, Anselmo Colzani, Renata Tebaldi, Richard Tucker, Gabriella Tucci, Leontine Price, Lucine Amara, Flaviano Labò, Birgitt Nilsson e Joan Sutherland.

Con una sola eccezione per quest'ultima quando canta «Casta diva». «La Sutherland conosce l'aria troppo bene — dice Petronio — e sarebbe superfluo e irriverente suggerirle l'avvio». Ma anche questo soprano preferisce un suggeritore silenzioso ad una buca senza suggeritore.

Petronio trova che i cantanto sono spesso come dei bambini, specialmente i solisti. Hanno bisogno di un sorriso, di una guida carezzevole. A volte essi hanno dei problemi di famiglia, sono nervosi, hanno altro per la mente e bisogna rincuorarli, dargli fiducia in se stessi.

Per Petronio i più difficili da suggerire sono i tenori, perché sono i più bambini di tutti. Di conseguenza sono quelli che hanno maggior bisogno dell'uomo nella buca.

Una volta lo scomparso direttore d'orchestra Victor De Sabata disse a Petronio: «Tu sei il Toscanini dei suggeritori. Finché ci saranno tenori ci saranno sempre suggeritori».

Ma non tutti nel mondo dell'opera la pensano così. Il direttore della New York City Opera, Julius Rudel, non ne vuole sapere di suggeritori. Per lui il suggeritore è l'elemento singolo più distruttivo di una rappresentazione lirica. Rudel sostiene che se un cantante ha bisogno di essere imbeccato finisce per affidarsi completamente al suggeritore, diventando così una specie di pupazzo e, se non ne ha bisogno, il non richiesto aiuto del suggeritore finisce per irritarlo.

«E' capitato anche a me quand'ero alle prime armi di scoprire che il mio intervento non era gradito — osserva Petronio — ma dopo più di 40 anni di esperienza non sono presuntuoso se affermo che l'asserzione di Rudel è per lo meno esagerata».

Nel caso della Sutherland in «Norma», Petronio sa che la diva potrebbe irritarsi e quindi tace, come sa perfettamente che tutti gli altri cantanti, pure conoscendo alla perfezione l'opera di cui sono protagonisti, gradiscono il suo tempestivo intervento.

Come ogni stagione anche in questa ci sono stati dei debutti. I più rimarchevoli quelli di Giangiacomo Guelfi in «Tosca» e Enrico Di Giuseppe in «Butterfly».

Il baritono Guelfi ha debuttato nel ruolo di Scarpia. Le critiche sono state discordi. Chi ha scritto che egli è stato magnifico per «contenuta potenza espressiva che non degenera mai in velleità isteriche ed in „fojе" erotiche. Artista di aitante aspetto fisico e portamento maestoso, Guelfi ha fatto tabula rasa della comune caratterizzazione fumettistica di un Scarpia sapido, scatenatamente libertino, per conferire al bieco capo della polizia una maschera di scostante fierezza e tracotanza». Altri hanno trovato che il nuovo Scarpia verrebbe definito dalla ribelle gioventù odierna con l'epiteto di «pig» (maiale, sporcaccione). Lo criticano per avere calcato troppo sulla brutalità, dimenticando che il capo della polizia di Roma era un aristocratico, sadico, spietato, vendicativo, ma non un bullo venuto dalla strada.

Il tenore Di Giuseppe, giunto alle glorie del Metropolitan dopo essersi affermato la scorsa stagione cantando per lo State Theater di New York, è stato un Pinkerton da tutti elogiato, un «yankee vagabondo» perfettamente di casa al Metropolitan, notevole per convincente intelligenza scenica, negli svettanti acuti nell'aria «Addio fiorito asil».

Tra le «vecchie glorie» hanno spiccato la Tebaldi e Colzani nella «Fanciulla del West»; la Nilsson in «Turandot»; Corelli in «Cavalleria» e «Aida», con cui si è inaugurata la stagione con tre mesi di ritardo rispetto agli anni precedenti, a causa di una vertenza sindacale, che sembrava ormai dovesse tenere chiuso il teatro per tutto il 1969-70.

La situazione finanziaria del Metropolitan continua ad essere deficitaria. Il costo della composizione dello sciopero dei cantanti, musicisti, ballerini e coristi ha vieppiù aggravato il deficit, che si fa ascendere ora attorno ai 6 milioni di dollari. I biglietti costano da 3 dollari e mezzo fino a 25 dollari, una spesa non certamente alla portata di tutte le tasche. Sta di fatto che rimangono posti vuoti in quasi tutte le rappresentazioni, cosa che non si verificava quasi mai nelle scorse stagioni. Le vendite sono andate a rilento subito dopo l'opera di apertura, l'«Aida», e soltanto con «Cavalleria», presentata in una nuova veste con scene e regia di Franco Zeffirelli, «Tosca» e «Fanciulla del West», il teatro ha registrato un tutto venduto. Le opere più deboli dal punto di vista finanziario sono state finora «Il flauto magico», «Il cavaliere della Rosa» e la «Bohème».

Adesso la direzione del Metropolitan sta progettando di aumentare le sue attività marginali e quindi ridurre il passivo attraverso incisioni discografiche, concerti estivi nei parchi metropolitani ed estendendo le «tournéées» nazionali. Ma già si teme che alla prossima stagione costerà di più andare all'opera e il Metropolitan ridurrà ancora di più il numero dei biglietti di favore. Salvo i critici, tutti gli altri spettatori dovranno avere pagato il biglietto.

Mario Albertazzi

(Telefoto ANSA al «Piccolo»)

Roma — Gina Lollobrigida all'aeroporto di Fiumicino con il figlio Mirko. Il ragazzo è giunto in Italia dalla Svizzera, dove studia, per trascorrere le vacanze pasquali assieme alla madre

CAPITOLO AVVINCENTE NEL ROMANZO DELL'ARCHEOLOGIA

Pitagora di Reggio

Il bronzista che il capriccio del caso volle omonimo del famoso filosofo era nato a Samo ma operò soprattutto in Sicilia e nella Magna Grecia

Il filosofo e matematico greco Pitagora, fondatore della Scuola italiana in Crotone ed autore del famoso teorema del quadrato dell'ipotenusa che è uguale alla somma dei quadrati dei cateti di un triangolo rettangolo, ebbe un omonimo, lo scultore Pythagoras, vissuto nel la prima metà del V secolo a.C. Egli è esaltato per la novità del suo stile dagli antichi scrittori, che lo consideravano uno fra i più grandi scultori del mondo greco, immediato pre cursore di Lisippo.

Nessuna delle sue opere ci è pervenuta con l'etichetta certa della sua autenticità, ma il riflesso della sua personalità, avvertito in tutta la sua produzione artistica della Magna Grecia della prima metà del V secolo, ha indotto gli studiosi, fin dal secolo scorso, a cercare per varie vie di individuare alcune delle sue opere. Utilizzando le poche notizie delle fonti letterarie sul suo stile. Ma, anche dopo la pubblicazione di due monografie, una in francese di R. Lechat del 1905 e una in russo di O. Waldhauer del 1915, lo scultore veniva considerato un fantasma.

La sua personalità risulta per la prima volta nitida, sullo sfondo della scultura di età severa in Occidente, nella monografia di Sebastiana Lagona, uscita recentemente nelle «Cronache di Archeologia e di Storia dell'Arte» dell'Università di Catania.

L'attività scientifica della Lagona è stata orientata, sin dall'inizio, verso il campo della arte greca in Occidente. Le sue pubblicazioni: «Oscilla fittili dalla Sicilia» (1954), «Antefisse da Taranto» (1961), «Gruppi di divinità femminili dall'Italia meridionale» (1964), «Monete di Gela» (1968), hanno iniziato la sua ricerca su prodotti di artigianato provenienti dal suolo della Magna Grecia e si è contemporaneamente appuntata sulla grande scultura che è culminata nella accennata monografia su Pitagora, che fu chiamato «di Reggio» perché vi dimorò a lavorò a lungo. Lavorò anche in Sicilia dove, tra l'altro, eseguì la statua dell'atleta Leontisco per Messeme e un Filottete per Siracusa.

L'opera della Lagona, che costituisce una valida messa a punto del problema della personalità dello scultore, si articola in tre parti: storia degli studi dal '700 a tutt'oggi; discussione dei dati biografici e cronologici; identificazioni e attribuzioni. La prima parte mostra, attraverso il rapido esame degli scritti sullo scultore e sulle sue opere, l'evolversi degli studi ed il crescente interesse per l'argomento, come si detto, dal '700 ai nostri giorni.

Nella seconda si passano in rassegna, con vigore di metodo, testimonianze letterarie su Pitagora e sulle statue, per lo più atletiche, famose per il loro «ritmo» e per la «simmetria» della costruzione dell'attività dello scultore. Nato a Samo, probabilmente agli inizi dei V secolo a. C., Pitagora emigrò a Reggio con un gruppo di concittadini, dopo la rivolta ionica del 496 a. C. Qui apprese, dallo scultore Klearchos, l'arte di plasticare e cominciò a fondere le sue magnifiche statue di atleti con cui oscurò la fama del maestro. Sulla base delle date delle vittorie degli olimpionici, ai quali fece la statua, si stabilisce che la sua attività si svolse all'incirca dal 488 al 446 a. C. Ma nessuna di queste celebri opere ci è rimasta; questo rende estremamente difficile l'individuazione di quei caratteri indicati dalle fonti nella massa di sculture anonime pervenutaci, databili in quell'epoca. E' questo il compito che la dott. Lagona si assume nella terza parte del suo lavoro, la più impegnativa, nella quale si affronta il problema delle attribuzioni. Su questa si appunta con maggiore interesse la nostra attenzione.

La individuazione di alcune opere sorte indubbiamente sotto l'influsso di una grande personalità della prima metà del V secolo a. C., alla quale si devono riportare certi caratteri estranei alla rimanente produzione magno-greca, aiuta a ricostruire l'attività del bronzista, con l'ausilio delle fonti. Così alcune statue già note trovano una collocazione nell'arco di una produzione che va da forme asciutte e nervose, ma ancora arcaiche per qualche aspetto, a forme più sciolte, nelle quali si nota il comune denominatore del movimento. Basti ricordare il grandioso discobolo Ludovisi del Museo Nazionale di Roma, il Perseo di Napoli, il Polluce del Louvre, lo Auriga di Delfi, il torso di Valentini, ancora del Museo Nazionale romano, che segnano le tappe della evoluzione del linguaggio dello scultore. A queste si agganciano le numerose statuette di bronzo, copie o riduzioni da originali del bronzista, tra cui la splendida figura atletica del giovane efebo rinvenuta nelle campagne di Adrano, che si trova nel Museo Nazionale di Siracusa.

Il lavoro della Lagona investe il problema non soltanto dei più notevoli prodotti dell'attività di Pitagora, ma anche di quelli attribuiti generalmente ad altri artisti, come l'Apollo dell'Omphalos o il grandioso bronzo di Capo Artemision. I corpi scattanti degli atleti di Pitagora, con le loro forme vibranti, dimostrano che egli adottò effettivamente, e per primo, già agli inizi del V secolo a C., un «canone» che teneva conto della impostazione della figura in funzione del movimento (ritmo) e del rapporto tra le diverse parti del corpo in funzione dello spazio (simmetria).

L'interessante opera di Sebastiana Lagona colma veramente la lacuna, sin'oggi non curata a fondo, sul grande scultore greco, di cui si conosceva la fama ma non le opere.

Quale commento e testimonianza del testo, il volume è corredato, in appendice, da numerose e nitide illustrazioni che riproducono moltissime opere attribuibili a Pitagora, che sono sparse nel mondo intero, presso musei, pinacoteche e collezionisti, da Catania, Siracusa, Acireale, Lentini e Palermo, ad Atene, Napoli, Roma, Città del Vaticano, Lugano, Monaco, Parigi, Berlino, New York, Boston, Washington e in molte altre città ancora.

Pietro Gulino

La rassegna dei libri

W. G. F. Jackson - *La Battaglia d'Italia* - Baldini e Castoldi Editori (Pagg. 415 - Lire 3500).

«Quale sarà il posto assegnato alla Battaglia d'Italia nella storia della guerra?». Con tale domanda si inizia il libro — che s'intitola, per l'appunto, «La Battaglia d'Italia» — scritto dal Maggiore Generale Jackson, che di questi avvenimenti ha una conoscenza diretta, in quanto partecipò sia ai combattimenti che portarono allo sfondamento della linea Gustav sia alla conquista di Roma. Ferito a Firenze, durante l'inseguimento dell'esercito tedesco, si ricongiunse al Quartier Generale di Alexander, comandante del Gruppo d'Armate Alleate in Italia.

Il libro del generale Jackson si propone di colmare attraverso un attento ed approfondito esame, una lacuna esistente sulle operazioni alleate in Italia, mentre, al contrario, è stato messo enormemente in rilievo, da parte degli storici ufficiali americani e britannici, soprattutto lo sbarco in Normandia e, più in generale, le operazioni alleate nella parte nord-occidentale dell'Europa.

Secondo l'autore, invece, la campagna d'Italia è destinata a diventare uno degli aspetti più studiati della guerra d'Hitler: innanzi tutto perché fu il «pomo della discordia» fra scuole di opposta concezione strategica, tanto nei comandi alleati quanto in quelli dell'Asse; in secondo luogo perché, «sotto certi aspetti, il teatro operativo italiano servì da laboratorio per sperimentare le nuove tecniche dell'era aerea». Ne derivò, difatti, un'importantissima conseguenza; perché le lezioni apprese in Italia «sull'impiego della potenza aerea contribuirono forse più d'ogni altra cosa a convincere i comandanti alleati che il successo, in guerra, dipende dall'impiego, in stretta cooperazione, di tutte e tre le armi combattenti».

Studio acuto, serio e obiettivo, «La Battaglia d'Italia» segnerà una tappa importante nella storiografia della seconda guerra mondiale.

◎

Un sistema politico non è mai perfetto. Per i più deprecabili casi-limite, Italo Calvino ha formulato un progetto di «riforma» che mira a ridurne gli eccessi con un sistema radicale: la periodica eliminazione della classe dirigente (decapitazione) o quanto meno la «potatura» (cioè le periodiche e rituali amputazioni: una falange, un dito, un orecchio, ecc.), a cui sottoporre i detentori del potere. La proposta di Calvino è sviluppata in un abbozzo di romanzo pubblicato sull'ultimo numero della rivista satirica e letteraria *Il Caffè*. Nello stesso fascicolo della rivista sono inoltre presentati un vaudeville dei sovietici Il'f e Petrof, due tavole rotonde sull'Ordine pubblico e la Repubblica Conciliare, testi di Sadinet («Il re mi fa»), di Raffa («Un letterato reazionario»), di Pedulla, Simonetta, Fratini, Vollaro ecc., e disegni grotteschi di Cardon e di Alessandri.

◎

Colin M. Turnbull: *L'africano solitario* - Edizioni Dedalo Libri - Pagg. 230 - Lire 2000.

◎

Enzo Golino: *Cultura e mutamento sociale* - Edizioni di Comunità, Milano - Pagg. 315 - Lire 2500.

◎

Bollettino delle Comunità europee - Pubblicazione mensile del Segretariato generale della Commissione delle Comunità europee - Bruxelles (pagg. 183, lire 310).

◎

Selim Tietto: *La luna tra i sassi*; Ed. Voci Nuove (pagg. 10, lire 650).

Pittrice si «autocensura»

Sanremo, 21

Una pittrice milanese, Anna Huala, si è autocensurata vietando l'ingresso alla sua mostra di quadri ai minori di diciotto anni.

All'interno sono esposti numerosi quadri di nudo integrale, anche se — fa notare la stessa pittrice — «rigorosamente artistico».

La circostanza dell'autocensura» ha ottenuto l'effetto probabilmente sperato dalla pittrice: la mostra è spesso affollata.

★ GIORNALE DI TRIESTE ★

MARTEDÌ RIUNIONE DEL CONSIGLIO MUNICIPALE

Proposte al Comune sulla casa per tutti

Alle mozioni già presentate si è aggiunta una liberale con motivazioni di attualità

Il Consiglio comunale tornerà a riunirsi martedì per lo svolgimento del normale lavoro amministrativo; in apertura di seduta, dopo l'ora dedicata alle interrogazioni, verrà messa in votazione la presa d'atto delle dimissioni da assessore supplente del consigliere Cesare (PSU), nel frattempo diventato capogruppo del suo partito; e il Consiglio sarà chiamato a designare il suo successore nell'incarico (il PSU ha già proposto la candidatura del consigliere Lovero). Si tratterà poi di nominare il rappresentante del Comune nel nuovo consiglio di amministrazione delle Cooperative operaie, ancora da eleggere. Sarà poi proposta la delibera riguardante il potenziamento dell'illuminazione pubblica in via Orlandini. All'ordine del giorno figura anche l'approvazione dei conti consuntivi del Comune per gli esercizi 1964-1967.

Viene intanto preannunciato l'ampio dibattito, in sede di mozioni, sul delicato problema della casa, che precederà — come è stato deciso dai capigruppo dei vari partiti — quello su un altro problema di viva attualità: la situazione universitaria. Sul problema della casa si è registrata la presentazione di un nuovo documento, stavolta per iniziativa del gruppo liberale.

La mozione liberale elenca quindi le seguenti premesse: 1) è in atto una discrasia fra iniziativa privata e iniziativa pubblica, derivante soprattutto dalla mancata comprensione della duplice natura assunta dal bene casa, considerato sia come investimento che come strumento di qualificazione sociale; 2) il contributo dello Stato e degli Enti pubblici al finanziamento dell'edilizia equivale solamente al 7 per cento degli investimenti totali nel settore, ben distante dal 25 per cento ipotizzato dal programma di sviluppo quinquennale; 3) la pluralità degli Enti di edilizia pubblica, accavallando disordinatamente gli interventi, ha contribuito non poco alla confusione e al disorientamento che dominano la politica dell'edilizia economico-popolare; 4) la carenza della pianificazione urbanistica, caratterizzata da continue accelerazioni e decelerazioni nell'andamento produttivo dell'edilizia privata, accresce il disagio del settore; 5) nell'attuale situazione un'ulteriore semplice proroga del blocco dei fitti non è sufficiente né a risolvere né ad avviare a soluzione il problema della casa.

Dopo quest'ampio preambolo, il documento liberale propone l'adozione urgente di una politica globale che risolva alla radice il problema della casa, utilizzando quali strumenti sia la edilizia pubblica sia quella privata agevolata. Nel contempo viene auspicato l'orientamento del pubblico intervento nella duplice contemporanea direzione di assistenza alle classi più diseredate (abitazioni a basso canone politico di locazione) e di incremento delle costruzioni di case di civile abitazione (alloggi a riscatto, fondo incremento edilizio, legge regionale n. 27). La mozione proposta dal PLI suggerisce infine che gli enti di edilizia sociale vengano fusi in un unico organismo e che l'acquisizione di un'adeguata disponibilità di aree urbanizzate e correlativamente di un programma organico di finanziamenti e una standardizzazione dei mezzi di costruzione, rendano possibile una compressione dei costi.

Premiati alla «Dante» centosessantuno ragazzi

E' diventata ormai una tradizione la simpatica manifestazione organizzata annualmente dalla società «Dante Alighieri» per la consegna dei premi a quegli allievi delle scuole elementari e medie della provincia, sia italiane che con lingua d'insegnamento slovena, che si sono distinti nello studio e principalmente nella lingua italiana. Centosessantuno sono stati gli allievi premiati quest'anno e ciascuno ha ricevuto come premio un bel libro.

La cerimonia si è svolta nella aula magna del Liceo «Dante», presenti autorità civili e scolastiche e una vera folla di studenti, genitori ed educatori. Un breve saluto è stato porto dalla presidente del sodalizio, Laura Eulambio, che ha voluto sottolineare l'importanza dell'iniziativa della «Dante Alighieri» ma anche la partecipazione larga di giovani e di genitori alla festa, ciò che testimonia l'attaccamento ad un sodalizio per tanti aspetti benemerito della cultura.

La signora Eulambio ha inoltre parlato dell'importanza dello studio della lingua italiana, compiacendosi infine per i brillanti risultati conseguiti dagli allievi premiati. Successivamente il Prefetto Cappellini, il dott. Renzi, Primo presidente della Corte d'Appello, il Provveditore agli studi Angioletti, il ten. col. Valente ed il dott. Uberti in rappresentanza del Questore hanno distribuito i doni, rallegrandosi con i premiati.

Da giovedì nelle scuole le vacanze pasquali

Le scuole di ogni ordine e grado rimarranno chiuse dal 26 al 30 marzo in occasione delle vacanze pasquali.

Ufficialmente da ieri è iniziato in tutta Italia il secondo trimestre che si concluderà con la chiusura dell'anno scolastico.

La data per il termine delle lezioni è stata fissata per il 27 giugno, tranne per le prime, terze e quarte classi elementari (per le quali i provveditori agli studi possono anticipare la chiusura al 13 giugno), le seconde e le quinte elementari (chiusura per il 13 giugno); le scuole secondarie per le quali il termine delle lezioni è stato fissato per l'11 o il 12 giugno (secondo il numero di classi delle scuole).

Per quanto riguarda gli esami di idoneità, le prove per il passaggio alla terza elementare si svolgeranno il 15 giugno; per la licenza elementare la data sarà fissata da ciascun provveditore agli studi; gli esami di idoneità negli istituti di istruzione secondaria e artistica e di licenza media avranno luogo il 15 giugno.

Tutte le operazioni dovranno essere comunque portate a termine entro il 27 giugno per poter permettere il normale svolgimento delle prove di maturità che inizieranno in tutta Italia il 1.o luglio.

Con il sole l'arrivo della primavera

Sull'intera regione il primo giorno di primavera è stato caratterizzato da una splendida giornata di sole e da clima mite. Se il tempo si manterrà bello, l'odierna giornata festiva segnerà il primo massiccio esodo al sole del 1970. Le temperature massime oscillano tra i 17 gradi di Lignano Sabbiadoro, la cui spiaggia ospita già qualche centinaio di turisti, e i dieci delle zone montane. Di notte, però fa ancora freddo. Una minima eccezionale si è avuta la scorsa notte al valico di Fusine, con meno nove.

In Carnia, per la prima volta quest'anno, il termometro non è sceso sotto lo zero neppure durante la notte. Si è intensificato il passaggio di automobili con targa straniera. Ai principali posti di blocco italo-jugoslavi automobili e autocorriere ieri procedevano su quattro file. Dal valico di Sesana sono entrate oltre cinquanta autocorriere provenienti da Belgrado, Lubiana e Zagabria e migliaia di automobili. Numerosi turisti giungono tra l'altro, dalla Germania, dall'Austria, dal Belgio, dalla Svizzera e dall'Inghilterra. Un centinaio di autopullman provenienti da Fiume, da Pola e da Lubiana, sono entrati dal posto di blocco di Albaro Vescovà.

SI APRE STAMANE CON LA BENEDIZIONE DELL'ULIVO

La Settimana santa in cattedrale

Nei solenni riti anche un significativo omaggio a Tartini con l'esecuzione del «Miserere» composto per Clemente XIII

Nella cattedrale di San Giusto hanno inizio oggi — Domenica delle Palme o di Passione — i suggestivi riti della Settimana santa. Alle 9.30 l'Arcivescovo mons. Santin impartirà la benedizione solenne dei rami di ulivo, cui seguirà la processione sui piazzali esterni della basilica, al canto rituale a voce di popolo; quindi il preposito capitolare mons. Salvadori celebrerà la Messa. Nella stessa mattinata, a conclusione dei riti liturgici, verrà aperta la tradizionale Adorazione delle «Quarantore», che si chiuderà mercoledì alle ore 11. L'Arcivescovo, con il seminario, sarà presente al termine delle singole giornate all'ora di adorazione dalle 18 alle 19.

Lunedì e Martedì santo, alle ore 9, esposizione del Santissimo preceduta dalla Messa concelebrata dai canonici; dalle 18 alle 19 ora di adorazione solenne con il Presule, predicata da Padre Damiano Bertinato, francescano, professore di teologia nel nostro Seminario diocesano. Mercoledì santo, alle 8, Messa concelebrata dai canonici seguita dall'Esposizione, e alle 11 chiusura delle «Quarantore» con la partecipazione di mons. Santin, del Capitolo della cattedrale, del clero e del seminario. Alle 18.30 canto del «Mattutino delle tenebre» e alle 19.45 canto del «Miserere». Giovedì santo, alle ore 10, concelebrazione della Messa crismale, durante la quale l'Arcivescovo consacrerà il Sacro Crisma, l'Olio degli infermi e quello dei catecumeni. Quest'anno la concelebrazione del Giovedì santo assumerà un particolare significato: tutto il clero diocesano unito all'Arcivescovo riaffermerà la propria fedeltà al grande dono del sacerdozio. Alle 19.30 avrà luogo la concelebrazione, presieduta sempre dal Presule, «In Coena Domini», con la lavanda dei piedi, la Comunione dei sacerdoti non concelebranti e dei fedeli, cui seguirà la processione alla cappella della Riposizione. La cattedrale rimarrà aperta per i turni di adorazione fino alla mezzanotte.

Venerdì santo, alle ore 8, «Mattutino delle tenebre», e alle 15 azione liturgica in commemorazione della passione e morte del Signore, comunione del clero e dei fedeli. Alle ore 21 solenne Via Crucis dalla chiesa dei Cappuccini alla cattedrale; vi parteciperà mons. Santin, mentre la Cappella civica al termine della manifestazione eseguirà all'interno della basilica il «Miserere». Alle 22.15 di Sabato santo Veglia pasquale; dopo la benedizione del fuoco, dell'acqua e la rinnovazione delle promesse battesimali, lo Arcivescovo celebrerà a mezzanotte il primo Pontificale della Pasqua, mentre tutte le campane della città scioglieranno il sacro silenzio (dopo la benedizione dell'acqua sarà conferito il battesimo ad alcuni neonati).

Domenica di Pasqua, alle ore 9.30, solenne pontificale con omelia dell'Arcivescovo; alle 18 Vesperi pontificali e benedizione eucaristica.

Nel corso della Settimana santa si renderà anche omaggio a Tartini, nel duecentesimo anniversario della sua morte. Infatti il «Miserere» a 4, 5 e 3 voci è del compositore e violinista istriano, e fu eseguito per la prima volta nella Cappella Sistina, il Mercoledì santo del 1768, presente Papa Clemente XIII. La composizione, in sol minore, è la più significativa del Tartini, che a questo genere dedicò scarsissima attenzione. La trattazione vocale resta sempre omoritmica, ad eccezione dell'ultimo versetto, che ha solo un breve accenno contrappuntistico. Tuttavia si tratta di una pagina altamente suggestiva, che deriva il suo effetto dalla maestosità degli accordi e dalla sostenuta severità dell'accento. Il manoscritto originale di questa composizione fu rinvenuto a Parigi da mons. Francesco Petronio, preposito capitolare di Capodistria, nella biblioteca dell'Académie Royale de Musique; ora si conserva alla biblioteca del Conservatorio della capitale francese. La composizione fu pubblicata a Trieste a cura di Carlo Schmidl, ed eseguita a San Giusto sotto la direzione di Giuseppe Rota alla fine dell'Ottocento. La Cappella, eseguendola quest'anno, vuole appunto associarsi alle celebrazioni tartiniane.

Il PSU si avvia al congresso provinciale

In preparazione alla riunione degli organi direttivi del PSU, fissata per domani sera, si è svolta ieri a San Sabba un'assemblea di quella sezione socialdemocratica, che ha fra i suoi esponenti l'assessore De Gioia. Nel corso del dibattito è stata giudicata ormai superata la fase della scissione socialista ed è stato chiesto che il PSU indica il congresso provinciale entro il mese di aprile.

Anticipo del lavoro per la panificazione

Su richiesta avanzata dall'Associazione fra panificatori, i sindaci dei comuni della provincia hanno autorizzato i panificatori, ad anticipare di due ore l'orario di inizio della produzione (alle ore 2 antimeridiane invece che alle 4) dal giorno 23 al 28 marzo corrente.

PRIME ANTICIPAZIONI SUL BANDO

L'Acegat alla ricerca di un direttore generale

Sarà aperto un concorso per coprire il ruolo che è scoperto da cinque anni - I requisiti

L'Acegat si accingerebbe a predisporre le scelte per un direttore generale, dopo che tale incarico è stato ricoperto come «facente funzioni», per ben cinque anni, dall'ing. Spangaro, dirigente dei servizi elettricità, gas e acqua.

Dall'epoca del collocamento a riposo dell'ing. De Mottoni, l'Azienda municipalizzata ha già fatto un tentativo per darsi un nuovo direttore generale; e ciò attraverso un concorso pubblico che aveva visto piazzarsi ai primi posti due ingegneri non triestini, che poi rimasero nelle loro città d'origine in quanto la scelta sarebbe dovuta avvenire su una terna di candidati, mentre la Commissione aveva ritenuto di classificare a tal fine appunto soltanto due concorrenti.

Ed ecco negli ambienti vicini alla «municipalizzata» sono state ora raccolte voci relative a un nuovo concorso; anzi si ritiene di sapere, negli stessi ambienti, che la Commissione amministratrice abbia già affrontato il problema del trattamento economico da riconoscere al futuro direttore generale: dalle 450 mila lire mensili iniziali, pari a circa 6 milioni annui, previste dal precedente concorso, si vorrebbe passare ora — secondo indiscrezioni trapelate — a 760 mila lire mensili, cioè a quasi 10 milioni all'anno. Fin d'ora si osserva negli ambienti interessati che tali cifre sono notevolmente superiori rispetto quelle previste dai trattamenti riservati in sede nazionale ai dirigenti delle Aziende municipalizzate. Ma a questo rilievo viene opposta la considerazione che per sole 600 mila lire al mese (anche se ovviamente il trattamento non si limita a dodici mensilità soltanto) non si troverebbero ingegneri capaci disposti a trasferirsi da altre città a Trieste; e poi, vi sarebbero direttori generali, e si cita lo esempio di Brescia, che percepiscono addirittura più di un milione al mese. D'altro canto vi sono alcuni che controbattono che al precedente concorso (che prevedeva un trattamento di molto inferiore) avevano ugualmente partecipato non soltanto, sembra, i due primi classificati.

A dare credito a queste voci, si agirebbe in una data maniera in quanto già sarebbe stata prefigurata una scelta, da parte della Commissione amministratrice dell'Azienda, nella persona — si dice — di un dirigente di una similare azienda veneta.

La Vanoni e i redditi di lavoro subordinato

Il Ministero delle Finanze ha confermato anche quest'anno, le disposizioni impartite negli anni scorsi in merito alla presentazione della dichiarazione dei redditi di cat. C/2 (lavoro subordinato) che si riassumono in appresso:

a) i datori di lavoro possono presentare la dichiarazione stessa indicando globalmente il reddito corrisposto agli operai nell'anno 1969. Le ditte che abbiano sedi o stabilimenti situati in località facenti parte di diverse circoscrizioni di uffici delle imposte, dovranno presentare relativi separati elenchi contenenti i dati richiesti nell'apposito modello di dichiarazione, con l'indicazione dei redditi conseguiti dai singoli impiegati e del reddito globale percepito dagli operai dipendenti;

b) si considera confermata la risoluzione adottata con circolare 5 marzo 1956, n. 500.004, nel senso di ritenere assolto lo obbligo del prestatore d'opera — sancito ora dal 3.o comma dell'art. 28 del testo unico delle leggi sulle imposte dirette, approvato con decreto del Presidente della Repubblica 29 gennaio 1958, n. 645 — di produrre con la dichiarazione dei redditi il certificato di lavoro, quando l'interessato — senza produrre il certificato stesso — indichi nella dichiarazione, sotto la propria responsabilità, il preciso ammontare dell'imposta complementare e dell'imposta di ricchezza mobile, trattenute su tutti i redditi di categoria C/2 percepiti nell'anno 1969.

I datori di lavoro sono tenuti a corrispondere a tutte le richieste che il prestatore d'opera ritenga di dover rivolgere ad essi, al fine di indicare, nella dichiarazione, l'esatto ammontare delle ritenute d'imposta operate a suo carico, mentre gli uffici, da parte loro, hanno sempre la facoltà di richiedere il certificato di lavoro ai singoli prestatori d'opera e di eseguire presso i datori di lavoro i controlli necessari per una esatta liquidazione di conguaglio.

L'assemblea degli studenti di Medicina ha preso la decisione di assumere un atteggiamento di autonomia nei confronti dell'assemblea generale dopo e non prima — ci viene precisato — che quest'ultima votasse per la sospensione dell'occupazione.

Date aiuto all'opera civile della LEGA NAZIONALE

IL PREMIO NOBEL BETHE DOMANI AL CENTRO ATOMICO

Precursore dell'energia H al «meeting» di Miramare

Scienziati di fama mondiale parteciperanno a un dibattito dedicato ai paesi in via di sviluppo - Presente il prof. King

Il Centro internazionale di fisica teorica di Miramare diviene sempre più il catalizzatore delle manifestazioni scientifiche nello specifico settore, facendo convergere su di sé l'attenzione e il vivissimo interesse del mondo degli studiosi. Nella giornata di domani, infatti, il nostro Centro ospiterà un «meeting» ad altissimo livello, che sarà imperniato su un tema di affascinante attualità: la politica delle scienze nei paesi in via di sviluppo.

Per l'occasione è giunto nella nostra città il Premio Nobel statunitense Hans Bethe, che ha legato il suo nome alla teoria del ciclo del carbonio. Hans Bethe, tedesco di nascita ma naturalizzato americano, insegna attualmente alla Cornell University, e si tratterrà a Trieste per una settimana, essendo stato invitato a tenervi un ciclo di lezioni. E' assurto a notorietà mondiale proprio per essere riuscito ad elaborare la teoria del ciclo del carbonio, secondo la quale l'uomo ha potuto venire a conoscenza della vita delle stelle e delle reazioni che avvengono nel loro interno. La teoria di Bethe — strettamente connessa con lo studio degli astri — si allaccia a quelle enunciate da Einstein, ed ha portato alla conoscenza pratica dell'energia H.

In occasione della manifestazione scientifica saranno ospiti della «cittadella» di Miramare pure alcuni esponenti dell'Agenzia per l'energia atomica di Vienna — nel cui ambito l'organismo triestino opera — rappresentanti di istituzioni culturali e scientifiche internazionali, il prof. Malecki dell'Unesco e il prof. Supek, rettore della Università di Zagabria. Particolare interesse riveste la presenza del prof. Alexander King, esperto di fama mondiale. Nato 61 anni fa a Glasgow, King vive attualmente a Parigi e ricopre l'alta carica di direttore degli Affari scientifici dell'OECE (Organizzazione europea per la cooperazione economica).

L'assise di domani — che si concreterà attraverso l'arco dell'intera giornata — viene a inserirsi nell'effettuazione del corso sulla fisica dello stato solido, al quale partecipano studiosi di quaranta nazioni, per cui il suo svolgimento si preannuncia quanto mai interessante, soprattutto tenendo conto della presenza, nella «cittadella» di Miramare, di studiosi pure dei paesi in via di sviluppo. La manifestazione di domani viene pertanto ad acquistare un significato estremamente valido: il Centro di Trieste, infatti, esplica la sua attività soprattutto in due direzioni: la prima concerne gli incontri ad altissimo livello, attraverso seminari e corsi, per poter valutare le teorie ancora in fase di studio e di sperimentazione, oltre che di ricerca teorica; e l'altra tende a recare un valido contributo allo sviluppo scientifico dei paesi che non hanno ancora potuto, per varie ragioni, raggiungere lo stesso livello di conoscenze.

(«Giornalfoto»)

Il Premio Nobel Hans Bethe, con la moglie signora Rose

Pensionata investita in via Settefontane

Fuori della zona pedonale, all'altezza dello stabile numero 25 di via Settefontane è stata investita da una «500» la pensionata Rosaria Manzin in Tiemer, di 81 anni, abitante in via Donadoni 35. L'investitore, Federico Di Vita, di 33 anni, abitante in via delle Docce 20, che guidava l'utilitaria targata TS 96405, ha subito soccorso l'ottuagenaria, che è stata trasportata all'Ospedale maggiore e medicata per sospette fratture dell'avambraccio destro e contusioni alla coscia sinistra. Ne avrà per un mese.

GIÀ NUMEROSI GLI INCENDI DI STERPAGLIA

Con le scampagnate dilagano i fuochi sul Carso

Con la buona stagione incominciano le passeggiate sull'altipiano e con esse gli immancabili incendi di sterpaglia. E' un discorso che facciamo ogni anno, ma purtroppo serve poco. Il senso civico, il rispetto per la natura e per la proprietà altrui: ecco ciò che manca. Ed è così che si sviluppano gli incendi, che si distrugge il patrimonio boschivo, che si deturpa il paesaggio.

Ieri, prima giornata di primavera, primo weeck-end pre-pasquale ha già al suo attivo mezzo milione di metri quadri di sterpaglia e pineta divorati dal fuoco. A mezzogiorno i vigili del fuoco di Opicina hanno dovuto lottare con le fiamme che avanzavano sul Monte San Primo, vicino a Santa Croce, dove si sono estese su una superficie di 300 mila metri quadrati. Nel primo pomeriggio altro grosso allarme nella pineta di Draga Sant'Elia, dove i vigili del fuoco di Opicina e quelli della caserma centrale hanno lottato per oltre quattro ore circoscrivendo le fiamme che si erano già allargate su una zona vasta circa 250 mila metri quadrati. Altri incendi ad Aquilinia, a Santa Croce, vicino alla strada Costiera e a San Cilino, nei pressi dell'università.

Aggiornamento sindacale in un corso alla Regione

Il primo corso biennale di preparazione e aggiornamento per dirigenti sindacali si è aperto ieri nella sede della Giunta regionale. La proposta era partita dalle tre organizzazioni sindacali, e l'iniziativa viene concretata, in collaborazione, dall'Assessorato regionale all'istruzione, e dall'Università con la Scuola di perfezionamento e specializzazione in diritto del lavoro e organizzazione sindacale. Al corso sono iscritti trenta sindacalisti, i quali parteciperanno alle lezioni che si terranno con frequenza bisettimanale all'Ateneo.

Alla cerimonia d'apertura era presente il consiglio direttivo del corso al completo: l'assessore regionale all'istruzione, Giust, il presidente prof. Balzarini, la direttrice professoressa Cecilia Assanti, i professori universitari Rondini, Di Marcantonio e Sterpi, il prof. Saba per la CISL, il dott. Fabricci per la CCdL-UIL e il prof. Pontacolone per la CGIL.

Giovane gazza ritenta il colpo

Zorica e Verica: due gazze ladre ai «piccoli magazzini» del Borgo Teresiano.

Zorica ha rubato un orologio e un portafogli con 43 mila lire in contanti, ma è rimasta soltanto con l'orologio e il portafogli vuoto. I quattrini li ha passati all'amica che se l'è squagliata. Zorica non è nuova a esperienze del genere. Purtroppo (per lei) è perseguitata dalla sfortuna e questa è la seconda volta che viene colta sul fatto.

Libertà nelle «taglie forti»

Nel mettere a punto le collezioni «Cori lady» primavera-estate 1970 sono stati utilizzati modelli, tessuti e colori delle collezioni delle «taglie regolari», creando un guardaroba fresco e affatto convenzionale. Nella sua varietà, la collezione si presenta in grado di soddisfare le più difficili esigenze della signora di «taglia forte»: i modelli sono tutti molto giovanili, slanciati, assottigliano con eleganza; i tessuti fantasia e a contrasto sono stati ampiamente utilizzati per rivivere nelle più felici mescolanze di bianco e nei pastellati più raffinati e preziosi. I modelli della «Cori lady» sono visibili a Trieste nel negozio Donaggio, in riva Tre Novembre 9.

ESTRAZIONI DEL LOTTO

BARI	9	69	26	24	73
CAGLIARI	28	88	37	59	7
FIRENZE	52	78	35	56	6
GENOVA	71	87	74	89	1
MILANO	89	7	69	90	31
NAPOLI	88	1	32	37	81
PALERMO	67	20	49	37	66
ROMA	57	87	44	38	64
TORINO	29	40	55	19	16
VENEZIA	23	9	68	16	27

Niente Enalotto

La direzione centrale dell'Enalotto conferma che a causa dello sciopero del personale addetto al concorso pronostici, data l'impossibilità di eseguire, a norma di regolamento, le operazioni occorrenti per la validità del gioco, il concorso di questa settimana non ha luogo. Le giocate già fatte sono automaticamente valide per il concorso n. 13 di sabato 28 marzo 1970, sempre che da parte dei giocatori non venga richiesto il rimborso delle poste entro giovedì 26 marzo. Le giocate in abbonamento convalidate precedentemente nei concorsi n. 8, 9, 10, 11 sposteranno di un concorso la loro validità, andando rispettivamente a scadere nei concorsi n. 13, 14, 15, 16.

CALENDARIETTO

Oggi: Domenica delle Palme — Il sole sorge alle 6.05 e tramonta alle 18.18. La luna nasce alle 17.56 e tramonta domani alle 5.44.

Ieri: temperatura massima 12,9, minima 6; pressione mb 1019,9 stazionaria; umidità 76 per cento; cielo quattro decimi coperto; vento km 10 da Nord-Ovest; mare quasi calmo con temperatura di 8,6 gradi.

Maree — OGGI: alta alle 9 con cm 38 sopra il l.m. e alle 21.20 con cm 52 sopra il l.m.; bassa alle 15 con cm 47 sotto il l.m. — DOMANI: bassa alle 3.30 con cm 45 sotto il l.m. e alta alle 9.30 con cm 37 sopra il l.m.

Farmacie in servizio diurno ininterrotto (dalle 8.30 alle 19.30): Busolini, via Revoltella 41, tel. 741447; Pizzul-Cignola, corso Italia 14, tel. 37524; Prendini, via Vecellio 24, tel. 90180; Serravallo, piazza Cavana 1, tel. 24605; All'Esculapio, via Roma 15, tel. 69042; INAM, Al Cammello, viale XX Settembre 4, tel. 96363; Alla Maddalena, via dell'Istria 43, tel. 90274; Dott. Codermatz, via Tor S. Piero 2, tel. 38068.

Farmacie in servizio notturno (dalle 19.30 alle 8.30): All'Esculapio, via Roma 15, tel. 69042; INAM, Al Cammello, viale XX Settembre 4, tel. 96363; Alla Maddalena, via dell'Istria 43, tel. 90274; Dott. Codermatz, via Tor S. Piero 2, tel. 38068.

Servizio medico comunale: per chiamate nei giorni festivi o in caso di irreperibilità di altri sanitari, telefonare al 90235.

Servizio medico INAM (festivo): dalle 8 alle 22, telefono 744591. Chiamate notturne: telefono 37265.

da MASÈ in via Timeus
potete acquistare il rinomato
prosciutto cotto BRANCHI

A BUCAREST
la patria del GEROVITAL - la linfa della gioventù
Viaggio con aereo speciale dal 1.o al 3 maggio
LIRE 58.000 - da TRIESTE a TRIESTE
Sistemazione in albergo di LUSSO, visite e giri
Iscrizione sino ad esaurimento dei posti disponibili
PATERNITI VIAGGI
corso Cavour 7/1 - Telefono 61-293

Pellicceria RICCARDO SOSSI
VIA CARDUCCI 1 - TELEFONO 24333
SVENDITA TOTALE
per cessazione di esercizio
ULTIMA SETTIMANA

LE MIGLIORI FABBRICHE DI ALTA MODA MASCHILE LAVORANO PER
NACMIAS
Via San Lazzaro 17
ang. via delle Torri
IN ESCLUSIVA ASSOLUTA
Aquascutum Limited
abla fashion for men di NICOLA BLASI
Simon Ackerman
Baratta Scotland
Pringle of Scotland Ltd
AVON
SOLAMENTE DA
NACMIAS
Via San Lazzaro 17
ang. via delle Torri

Per informazioni e preventivi di pubblicità sui maggiori quotidiani dell'Europa e d'Oltremare rivolgersi alla SPI. Trieste, via S. Pellico 4, telef 55255 e 55955

NELLA «REPUBBLICA DEI RAGAZZI»

Premio a cinque giornalisti in erba

Ospite del «parlamento» il nostro Direttore

(«Giornalfoto»)

Cinque «mini-giornalisti» del periodico della «Repubblica dei Ragazzi» sono stati premiati ieri pomeriggio nel corso di una simpatica e al tempo stesso «solenne» seduta del «parlamento» dei ragazzi. I premiati sono Roberto Gerin, Dolores Maccari, Bruno Marin, Rita Siligato e Marino Vlacci. I premi ai giovanissimi cronisti, cui si è aggiunto per ciascuno un orologio donato dal «Piccolo», sono stati consegnati dal Direttore del nostro giornale, Chino Alessi, ospite d'onore della seduta del parlamentino. Alla manifestazione hanno presenziato il Provveditore agli studi, Angioletti, i rappresentanti degli istituti scolastici frequentati dai «giornalisti» premiati, nonché mons. Marzari con gli altri dirigenti della Repubblica.

Prima della cerimonia della premiazione si è svolta la normale seduta del mini-parlamento, presieduta da Marino Vlacci, nel corso della quale è stato presentato il nuovo governo dei ragazzi, i quali (beati loro) sono riusciti a risolvere la crisi dell'esecutivo (è stato riconfermato capo del governo Sergio Depase). Quindi i cinque cronisti in erba hanno letto al pubblico i loro «pezzi da premio Pulitzer». Marino Vlacci è stato l'autore di un efficace pezzo sportivo sulla Triestina; Roberto Gerin ha svolto alcune acute considerazioni sulla strage di Milano; Rita Siligato ha presentato un'approfondita riflessione sulla società delle macchine e della scienza; Bruno Marin ha illustrato spiritosamente le conseguenze «casalinghe» di un brutto voto; e infine, Dolores Maccari ha presentato alcune sentite impressioni ricavate dal film su Anna Frank.

Conclusa la cerimonia della premiazione, il Direttore del «Piccolo» ha parlato brevemente ai ragazzi. Alessi ha espresso la sua gratitudine per l'invito a visitare la sede della «Repubblica», illustrando poi — seguito con viva attenzione — l'impegno richiesto dalla professione del giornalista.

A DUINO-AURISINA

Una nobile mozione a favore dell'ANFAaS

E' pervenuto all'ANFFaS di Trieste (Associazione nazionale famiglie di fanciulli subnormali) il testo di una nobile mozione presentata dall'assessore delegato Raffaello Corberi al Consiglio comunale di Duino Aurisina e approvata con voto unanime da quel Consiglio.

La mozione dice: «Considerato che da più parti si elevano voci in favore dei fanciulli subnormali miranti ad adottare urgenti provvedimenti per il loro inserimento nella vita sociale del Paese; che è doveroso esprimere a tali fanciulli adolescenti i pensieri di bontà e di intimo senso di comprensione per le loro necessità anche da parte del Consiglio comunale che rappresenta la popolazione di Duino Aurisina; con voto unanime esprime ai fanciulli ed adolescenti subnormali, degni di ogni atto di generosità umana, i sentimenti di sincera e piena solidarietà; e auspica provvedimenti costruttivi che immettano i ragazzi subnormali nella condizione di partecipazione attiva alla vita del Paese e permettano loro di raggiungere l'equivalenza sociale».

L'ANFFaS di Trieste ringrazia l'assessore delegato Raffaello Corberi ed il Consiglio comunale di Duino Aurisina per un così nobile riconoscimento dei diritti umani e delle possibilità di integrazione sociale — se adeguatamente aiutati — dei ragazzi subnormali.

Barbieri e parrucchieri nella vigilia di Pasqua

L'Associazione degli artigiani informa che gli esercizi da barbiere e parrucchiere osserveranno l'orario ininterrotto nei giorni precedenti la Pasqua da giovedì 26 marzo. Mercoledì orario normale con apertura alle ore 14.

LE ORE DELLA CITTA'

Una mano aperta

I giovani di «Una mano aperta» si apprestano nuovamente a portare a termine una raccolta di carta e stracci. Nei giorni compresi tra il 23 e il 27 marzo, infatti, vedremo molti gruppi di ragazzi nella zona di via Rossetti andare in giro per le case a chiedere i «rifiuti», per aiutare i Paesi del Terzo Mondo. Alle loro spalle hanno la esperienza di altre due raccolte uguali, e questo li rende più sicuri del loro lavoro, che sinora ha fruttato un milione e 450.000 lire, delle quali un milione 350.000 lire sono già state mandate in due Paesi del Terzo Mondo, il Laos e la Bolivia. Il lavoro di raccolta avrà come centro organizzativo la Chiesa Vecchia di via Chiadino, e dipenderà notevolmente dalla collaborazione della cittadinanza, che in passato si è sempre dimostrata partecipe dell'attività di questi giovani.

Pasqua con la Lega

La Lega Nazionale organizza anche quest'anno una gita turistica per il periodo pasquale. L'itinerario comprende la visita di San Marino, Urbino, L'Aquila, Rieti, Cascata delle Marmore, Assisi, Spoleto, Perugia, Arezzo, Firenze. Il percorso verrà effettuato in pullman nei giorni 26-30 marzo. Per informazioni e prenotazioni rivolgersi direttamente presso la segreteria del sodalizio in via P. Reti 4, tel. 37196.

A qualsiasi offerta

verranno venduti la prossima settimana nei locali dell'Istituto Vendite Giudiziarie mobili per la casa, televisori, macchina Borletti. Richiedere il Bollettino in piazza Goldoni 1 e via Vittorino da Feltre 2. Negli stessi locali si trovano inoltre in vendita continuata mobili, oggetti di arredamento, macchine d'ufficio, oggetti preziosi, orologi ed oggetti vari.

Lumi d'arte

Via Mazzini 13, II p. Continua con successo la vendita eccezionale di paralumi.

Assemblea alla Ginnastica

La Società Ginnastica Triestina annuncia che lunedì 6 aprile prossimo si svolgerà nella Sede sociale di via Ginnastica n. 47, la assemblea straordinaria e ordinaria generale dei Soci, con inizio alle ore 20.30 in prima convocazione ed alle ore 21 in seconda convocazione.

Premi Maxi-Minicom

Si è proceduto ieri alla presenza di un funzionario dell'Intendenza di Finanza, all'estrazione del premio di 200.000 lire in buoni d'acquisto, tra i solutori di quiz collegato all'indirizzario Maxicom edito dall'Associazione Commercianti ed Esercenti Pubblici Esercizi. La fortuna ha favorito il Sig. Licurgo Benvenuti, via dei Porta 40/1. Per quanto riguarda l'indirizzario Minicom, il premio di Lire 100.000, sempre in buoni acquisto è stato assegnato alla «Casalinga Triestina» di via San Maurizio 16. I vincitori possono passare per gli Uffici dell'Associazione, nella nuova Sede di Via dei Rettori 1, per ritirare i buoni acquisto.

«Medaglia d'oro»

«Oscar» e «Gigilio d'Oro» per linea, qualità, esperienza, garanzia. Ultime novità primaverili uomo, donna, bambino. Calzature Ginnastica 6.

Crociera di Pasqua

Sono ancora disponibili alcune cabine sulla M/n «ALEKSA SANTIC», espressamente noleggiata dall'UTAT per una CROCIERA IN DALMAZIA dal 26 al 30 marzo in partenza da Trieste Quote da Lire 50.000

ISCRIZIONI: U.T.A.T., via Imbriani 11 e Galleria Protti 2.

La metanizzazione

Promossa dall'Unione Dirigenti d'Azienda Regione Friuli-Venezia Giulia e dal Circolo della Stampa di Trieste, martedì 24 marzo alle ore 18,45, avrà luogo nella sede del Circolo (corso Italia 12) una tavola rotonda sul tema «la metanizzazione dei centri urbani» che, come è noto, interesserà quanto prima anche la nostra città. L'importante argomento sarà dibattuto sia sotto l'aspetto dei fornitori che degli utenti, in quanto saranno relatori i signori: dott. ing. Luigi Leita, direttore delle Officine Gas di Udine; dott. ing. Quirino Rigonat, direttore Aziende Municipalizzate di Gorizia; dott. ing. Egidio Umari, dirigente a capo del Servizio Acqua-Gas dell'Acegat di Trieste; dott. ing. Aldo Meneghel, direttore tecnico della Birra Moretti di Udine (utente industriale) e geom. Antonino Chiozza, direttore di esercizio della Società Ribi di Gorizia (utente domestico). Introdurrà la discussione e fungerà da moderatore il prof. dott. Giorgio Costantinides, presidente dell'Unione Dirigenti di Azienda.

Gita pasquale CISL

L'Ente turistico della CISL organizza per il giorno di Pasqua e il Lunedì dell'Angelo una gita a Verona e il lago di Garda. La partenza è fissata alle ore 7 di domenica. La quota è di 11.500 lire.

CAI XXX Ottobre

Mercoledì, 25 marzo 1970, il noto alpinista Reinhold Messner, terrà una conferenza dal titolo: «Fuga dalla città», accompagnata da diapositive a colori. La conferenza avrà luogo presso l'Aula Magna del Liceo Dante, via Giustiniano 3, alle ore 21. Soci e simpatizzanti sono invitati ad intervenire.

Danze alla Ginnastica

Alla Società Ginnastica Triestina, dalle 16 alle 20 trattenimento danzante con la brillante orchestra «The Billows».

Una scelta facile

Da *Beltrame* una selezione del meglio delle migliori marche come *Facis, S. Remo, Lebole, Caesar, Issimo, Albert, Gritti, Hilton, Sidi* dà la possibilità di scegliere a colpo sicuro il vestito che meglio risponde al Vostro gusto. *Beltrame* Vi offre il piacere della scelta facile.

Accessori bagno bellissimi

alla *Crema Arredamenti* di via Mazzini 16, il negozio del «passo», «vedo» e «compro».

Mode Lily

Via Cologna 4, tel. 55067, presenta la *Collezione primavera '70* delle sorelle Fontana, Cori, Cori Lady, Cori Junior, Biki, Arezia Lebole ...e la calzatura adatta ad un perfetto insieme scelta per voi da *Calzature Lily* via Cologna 16, tel. 50270.

Rosjo Cohen

calzature di lusso, Galleria Tergesteo, comunica alla gentile clientela che continua con successo la vendita dei nuovi modelli della primavera 1970

Bora Bazar

abbigliamento. Via Cesare Battisti 3, comunica alla gentile clientela che continua con successo la vendita dei nuovi modelli della primavera 1970.

Pulitura Moquette

In 60 minuti la Ditta *Giubilo*, con macchinari modernissimi e prodotti speciali, pulisce e asciuga *senza smontaggio* sul posto tutti i pavimenti in moquette del vostro appartamento. Preventivi gratuiti. Massime garanzie. *Giubilo*, via Cicerone 4, tel. 24041.

Al «Tortellino d'oro»...

il rinomato pastificio casalingo di via Donota 4 (angolo via Artisti), solo prodotti freschi di giornata.

Al Mobilificio Ballarin

La cucina SABRINA per voi giovani E' un modello «BB».

Fiera del lampadario

Da *Rocco*, piazza V. Veneto 3/c (piazza delle Poste). Lampadari, appliques, portatili, piantane e candelabri in stile classico e moderno. Sconti fino al 50%.

Polieri moquette

La prestigiosa moquette tedesca dai colori meravigliosi da POLIERI - MOQUETTE PARCHETTI - LABORATORIO ARTIGIANO, via Gatteri 9/b Forniture e posa in opera: *dalla preparazione del sottofondo al battiscopa.*

Mobili Ballarin in Viale

Le cucine più belle nei modelli più recenti. *Ballarin*, viale XX Settembre 53 (dopo il Teatro) e via Fonderia 3 (Largo Barriera).

Lavatura moquette

a domicilio con nuovo sistema americano, esegue prima Impresa Pulitura *Peteck*. Telefonare 93341.

«Granzievole»

da *Castelreggio* Sistiana.

Tappeti persiani

antichi e nuovi, vasto assortimento, prezzi bassi più sconti speciali, la *Casa d'Arte Orientale* di L. Eskenazi, ora in via Palestrina 8, vi offre questa buona occasione.

Da Presel:

troverete esposti tutti i nuovi arrivi di lampadari in bronzo e cristallo di Boemia, lampade in porcellana Capodimonte, appliques e lampade da tavolo e pavimento. Visitateci. Via S. Francesco, 16.

«Rigutti... veste tutti!»

C'è uno stile per ognuno di voi da *«Rigutti... veste tutti!»*, via Mazzini 43.

«Rigutti... veste tutti!»

Nuove linee, nuovi tessuti, nuovi colori da *«Rigutti... veste tutti!»*, via Mazzini 43.

Sposi!

Nel noto locale *«Stinale d'Oro»* di Viale XX Settembre 5 (ex Riosa) è stato ripreso il tradizionale servizio di rinfreschi per nozze, in un ambiente accogliente e rinnovato. Prenotazioni di persona.

Etui Agate Orlane

il nuovo luminosissimo rossetto per rigenerare le vostre labbra. Da *Mimosa* via Roma 14.

Da Vanità

Soprabiti a L. 9.900, 12.900, 14.900; tailleurs a L. 9.900, 12.900, 14.900 in vendita a prezzi eccezionali solo per pochi giorni da *Vanità*, corso Italia n. 37.

Nuovo salone

La maestra acconciatrice *Norma* ringrazia le gentili signore e gli amici tutti che vollero onorare con la loro presenza l'inaugurazione del suo salone di via Crispi 5, primo piano, tel. 767233.

A Lourdes in autopullman

Dal 30 aprile all'8 maggio verrà effettuato un Pellegrinaggio in autopullman a LOURDES. Quota L. 44.950. Iscrizioni: U.T.A.T. via Imbriani 11 e Gall. Protti 2.

SEGNALAZIONI

Vanoni: i moduli ci sono

«Ho letto la notizia proveniente da Roma da voi pubblicata «Sono quasi esauriti i moduli per la Vanoni», ed ho constatato io stesso che in due rivendite cittadine non ne avevano più. Vorrei sapere se i moduli sono esauriti del tutto anche a Trieste, e come ci si deve comportare in caso non si riuscisse a trovarli. Molte grazie». Lettera firmata.

Anzitutto una notizia positiva: in molte rivendite (forse in quasi tutte) i moduli ci sono ancora; se qualcuna ne fosse rimasta sprovvista, può rifornirsi un nuovo quantitativo all'Intendenza di Finanza. Inoltre l'Intendenza, malgrado lo sciopero in atto, ha potuto provvedere al funzionamento — come abbiamo già dato notizia — dell'ufficio informazioni che è a disposizione di tutti i contribuenti, in Largo Panfili 2, dove possono anche venir ritirati gratuitamente i moduli.

Con l'occasione, rispondiamo anche all'altra domanda del lettore: cosa dovrebbe fare il contribuente se non riuscisse (ma per Trieste, ripetiamo, il caso non si pone), a trovare il famoso modulo.

L'art. 18 del T.U. delle leggi sulle imposte dirette (D.P.R. 29 giugno 1958) stabilisce che la dichiarazione dei redditi va fatta dal contribuente su appositi modelli approvati con decreto del Ministro delle Finanze. I modelli cui si riferisce la norma sono le famose schede o moduli della Vanoni, che vengono distribuiti gratuitamente dagli uffici delle imposte o che possono essere acquistati presso le rivendite dei generi di monopolio. Tuttavia in una vertenza fra un contribuente e il Fisco, la Commissione centrale (Prima sezione, 22 marzo 1963, n. 69858) ha dato ragione al primo stabilendo che: «Nessuna disposizione di legge prescrive, a pena di nullità, che la denuncia dei redditi sia redatta sugli appositi moduli predisposti dal Ministero delle Finanze. Conseguentemente se il contribuente abbia presentato il modulo di dichiarazione predisposto dal Ministero delle Finanze regolarmente riempito nella prima pagina e, invece di riempire i successivi quadri, abbia allegato un rendiconto finanziario dal quale risulti chiaramente il reddito tassabile, non si può ritenere inesistente la dichiarazione stessa e quindi l'ufficio non può iscrivere a ruolo il reddito accertato per l'anno precedente maggiorato del 10 per cento».

Pertanto, considerato lo stato eccezionale determinatosi con lo sciopero dei dipendenti degli uffici delle imposte dirette, un contribuente che non fosse proprio riuscito a procurarsi lo stampato per la «Vanoni», può (o meglio, deve), seguendo la falsariga delle precedenti dichiarazioni, presentare la denuncia su carta uso bollo, purché fornisca tutti i dati richiesti dalle leggi per determinare gli imponibili delle varie imposte eventualmente dovute. Compresi, quindi, i dati relativi allo stato personale del contribuente e della sua famiglia.

La via Antoni

«Care "Segnalazioni" mi rivolgo a voi, alla ricerca di lumi su una questione che mi rimane molto oscura. Ma veniamo al fatto. Mi credevo prossimo condomino in Strada per Longera, ed improvvisamente mi trovo condomino di via Antoni.

«Ora chiedo: con quale autorità il Comune si permette di dar nomi ad una via privata della quale non ha contribuito né alla costruzione, né alla pavimentazione, né alla fognatura, né alla illuminazione e che in definitiva non potrebbe nemmeno essere definita via in quanto è il viale interno di un comprensorio condominiale completamente recintato e che non possiede due robusti cancelli solo per questione di praticità, ma che legalmente potrebbero benissimo essere messi?

«E ancora, se il Comune ha effettivamente questa autorità di immischiarsi anche nelle cose private, perché non ha provveduto subito a questo cambiamento, prima cioè dell'insediamento dei primi 150 nuclei familiari, che ora si trovano nella condizione di dover intraprendere lunghe ed anche costose pratiche per la modifica di tutti i documenti, senza contare i futuri disguidi postali e di altro genere.

«Sarò molto grato se il Comune vorrà rispondere a questi miei interrogativi. Giorgio Quazzolo».

Via Costalunga: ancora uno sforzo

«Un grazie di cuore a voi che curate le „Segnalazioni", e, tramite vostro, vorremmo ringraziare l'assessore Mocchi per la lettera che ci illustra i progetti per la zona in cui sorge la via Costalunga. Siamo pienamente d'accordo che la Ripartizione Lavori pubblici dovrebbe effettuare i lavori secondo tutte le regole, ma purtroppo non avviene sempre così; vengono abbandonati ai bordi della strada dei mucchi di catrame, passa un camion con alcuni operai, tappano alcune buche e se ne vanno altrove.

«Il signor assessore dovrebbe mandare con urgenza a rimediare gli attuali inconvenienti, gliene saremmo grati.

«Una volta si vedeva di tanto in tanto anche la pulitrice a tre ruote che puliva meccanicamente la strada: ora, da lunghi mesi, non la si vede più, e proprio ora c'è più bisogno, perché ci sono i camion delle imprese che posano i tubi per l'acquedotto che lasciano tanto fango sulla carreggiata.

«Come situazione di immediato pericolo, basta controllare il punto in cui sorge la casa vuota all'angolo tra via Laurana e via Costalunga.

«Speriamo in un sollecito intervento da parte dell'assessore ai Lavori pubblici, Mocchi, che siamo certi esaudirà questo nostro desiderio». Seguono 29 firme.

Elezioni alle Co-Op

Dal vicepresidente della Federazione Cooperative Mutue, Saverio Giacchetti, riceviamo una lunga lettera sulle elezioni alle Co-Op, di cui abbiamo già dato notizie diffusamente nelle scorse settimane. Come è noto, alla scelta dei nuovi dirigenti concorrono due liste: la N. 1, sostenuta ufficialmente dalla Federazione Cooperative nonché dai partiti di sinistra, e la N. 2, sostenuta ufficialmente dalle segreterie dei partiti del centro-sinistra (DC, PSI, PSU e PRI).

Ciò premesso, il vicepresidente Giacchetti, a sostegno della lista N. 1 tiene a precisare che essa non è «sostenuta esclusivamente da PCI e PSIUP» ma anche dalla «corrente socialista del PSI aderente alla Federcoop.»

Il campo giochi di Villa Revoltella

«Care "Segnalazioni", come ogni anno, all'inizio della bella stagione, che purtroppo sembra non arrivare mai, mi reco, assieme ai miei nipotini, nel parco di Villa Revoltella, affinché i ragazzi si svaghino alla aria aperta, nel campo giuochi. Ma con grande stupore abbiamo trovato il campo giuochi sbarrato con le transenne, come lo era l'autunno scorso.

«Ora io, assieme ad altri visitatori, ci chiediamo: come mai il Comune non ha ancora provveduto alle riparazioni necessarie in questo magnifico campo? Grazie per l'ospitalità, Gino Brazzofali».

MOVIMENTO NAVI

ARRIVI: mc. «Desert Queen» (liber.); mc. «Pelion» (liber.); mc. «Pater» (naz.); mn. «Bosna» (jug.); mn. «Butrinti» (alban.); mn. «Lovran» (jug.); mn. «Armonikos» (elenica); mc. «Bjorn Ragne» (sved.); mc. «Fiamma» (naz.); mc. «Selinti» (nazionale).

PARTENZE: mn. «Udine» (naz.); mn. «Campero» (arg.); mc. «Bitumar» (naz.); mn. «Genili» (spagn.); mc. «Pater» (naz.); mn. «Desert Queen» (liberiana).

Martedì per la Dreher riunione in Prefettura

I lavoratori della Fabbrica Birra Dreher, dopo la rottura delle trattative per il rinnovo del contratto nazionale, effettueranno un primo sciopero di protesta della durata di 24 ore per martedì 24 marzo. Un'assemblea dei lavoratori si terrà nella stessa mattinata alle ore 10, nella sede sindacale di Largo Papa Giovanni 6 - II piano stanza 40, con la partecipazione dei rappresentanti sindacali.

Pure martedì avrà luogo una riunione per l'esame della situazione esistente alla Fabbrica Birra Dreher presso il Commissario generale del governo.

Il nuovo direttivo del sindacato ex P.C.

Il sindacato statali r.s.e. - ex Forze di polizia della Venezia Giulia informa che si sono effettuate le votazioni per gli organi direttivi del sindacato; la affluenza alle urne è stata questa volta eccezionalmente considerevole.

Lo scrutinio delle schede ha dato i seguenti risultati: per il consiglio direttivo: Willy Marcossi, Pietro Demichele, Raffaello Brusadelli, Nicolò Loi, Stelvio Coloni, Saverio Sorbise, Norberto Lantschner, Antonio Longo, Galdino Michelini, Antonio Zanato, Ferruccio Paoletti.

Per il collegio dei sindaci: Giovanni Tonello, Angelo Dell'Angelo, Giovanni Parovel.

Per il collegio dei probiviri: Giovanni Cok, Aldo Giaume, Nello Renesto.

Ritiro spirituale per laureati cattolici

Per iniziativa dei laureati cattolici della diocesi, oggi, domenica delle Palme, sarà tenuto alla Casa delle Beatitudini, con inizio alle ore 9, un ritiro spirituale in preparazione della Pasqua, particolarmente destinato ai professionisti ed agli intellettuali triestini. Il ritiro sarà predicato dal rev. Padre Pierdamiano Bertinato o. f. m. Una S. Messa sarà celebrata alle ore 12, a conclusione del ritiro, nella Cappella della Casa. Chiunque lo desideri può intervenire.

MOQUETTES
per tutti gli ambienti
Forniture edili e navali
Il più vasto assortimento di moquettes delle maggiori fabbriche europee ed americane
a prezzi eccezionali
posa in opera specializzata, garantita
PRAGOTECNA
via Galatti 22 - Telefono N. 29202

MOQUETTE BARWICK
PRAGOTECNA
VIA GALATTI 22 - TELEFONI 29202 — 29192 — 761873

GENEROSO GESTO DELLA FONDAZIONE CASALI

Donato uno scuolabus Fiat ai bimbi del «Burlo Garofolo»

(«Giornalfoto»)

Nel corso di una breve cerimonia, ha avuto luogo la consegna all'Ospedale infantile «Burlo Garofolo» di uno scuolabus Fiat, donato dalla Fondazione Casali per i bambini poliomielitici che frequentano le scuole elementari interne dell'Ospedale stesso.

Con tale automezzo i bambini potranno più frequentemente effettuare gite didattico - ricreative nelle varie località più interessanti della città e del circondario, accompagnati dalle insegnanti elementari.

Sono intervenuti alla cerimonia il presidente dell'Ospedale, ing. Sospisio, il quale ha ricevuto, assieme a diversi consiglieri della Istituzione, i generosi benefattori cavaliere del lavoro Alberto Casali con la gentile consorte, signora Kathleen, ai quali ha porto il vivo ringraziamento dell'amministrazione. Erano presenti inoltre il gen. Guadagni, della Fondazione Casali, l'assessore comunale dott. Chicco, direttore didattico delle scuole elementari da cui dipendono le classi dell'Ospedale, e il direttore della locale filiale della Fiat, Alberici.

Un gruppo di bambini poliomielitici ha improvvisato un piccolo coro di ringraziamento ed una bambina, dopo aver ringraziato i donatori, ha offerto un mazzo di fiori alla signora Casali.

pasqua
super coop
Lire

Aperitivo americano Riccadonna	1 litro	650
Antipasto all'olio «Sol d'Oro»	g. 200 netto	290
Prosciutto cotto	1 etto	195
Sott'aceti assortiti	g. 300 lordo	160
Giardiniera	g. 300 lordo	125
Vino Frascati amabile e secco	fiasco l. 1,800	550
Burro latteria	conf. g. 500 e 250 netto 1 etto	128
Ravioli e tortellini Giordani	g. 200 netto	180
Formaggio grana vecchio	1 etto	180
Pomodoro pelati Elvea	g. 500 lordo	95
Farina Fiore	1 kg.	115
Piselli fini Regia	g. 500 lordo	110
Formaggio Emmenthal svizzero	1 etto	150
Ananas Yapo	g. 830 netto	290
Whisky Johnnie Walker	l. 0,750	2890
PINZE tutto burro	g. 420	480
	g. 620	680
	g. 820	930
COLOMBA SIPAN	g. 420	500
	g. 750	1050

studio battistella

I nostri negozi e supercoop
Trieste Trieste-altipiano Muggia Monfalcone Gorizia Grado Gradisca Cormons Mossa Farra Ronchi S. Lorenzo Isontino Pieris Torviscosa Cervignano

COOPERATIVE OPERAIE

IL «PIEMONTE CAVALLERIA» HA CELEBRATO LA FESTA DEL REGGIMENTO

Tre secoli di storia gloriosa rievocati sulla piana di Banne

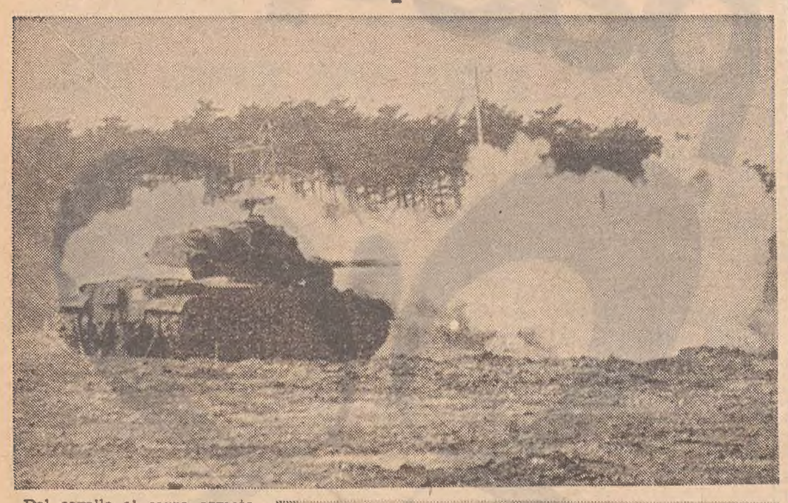

(Servizio di «Giornalfoto»)

Dal cavallo al carro armato, attraverso tre secoli di storia. Il «Piemonte Cavalleria» ha celebrato solennemente ieri mattina sulla piana di Banne il 121.o anniversario del suo luminoso valore alla Sforzesca. Lo Stendardo guadagnò allora la sua prima medaglia d'argento e i cavalieri del «Piemonte» si distinsero in audacia e per «l'ottima condotta» come recita la motivazione del riconoscimento al valore. Questa tappa e tante altre percorse dal lontanissimo 1691 fino al secondo conflitto mondiale sono state rievocate dal col. Enrico Facciolla.

Di fronte al comandante, il muro d'acciaio di oltre un centinaio fra carri medi, veicoli cingolati trasporto truppe e carri leggeri. Alla cerimonia sono intervenuti il comandante del V Corpo d'Armata, gen. Galateri di Genola, e il comandante della Brigata «Pozzuolo del Friuli», gen. Bitossi, della quale fa parte il «Piemonte». Presenti inoltre le massime autorità civili di Trieste, una folta rappresentanza delle associazioni combattentistiche fra cui, in primo piano, i cavalieri in congedo. Moltissimi poi i familiari delle reclute del primo contingente 1970 che nella solenne occasione hanno prestato giuramento.

A questo fondamentale atto della vita militare si è riferito il col. Facciolla nel suo discorso. Questi giovani — ha detto — rappresentano l'anello di congiungione fra passato e presente, e sono chiamati a perpetuare anche nel loro impegno di cittadini gli alti insegnamenti che dall'esperienza militare dovranno trarre. Le reclute hanno quindi risposto con un vibrante «Lo giuro» alla formula di rito letta dal col. Facciolla.

E' seguita la sfilata del reggimento preceduto da una frotta di cavalieri in uniforme della Grande Guerra e dalle colonnelle dei trenta reggimenti di cavalleria che hanno dato vanto alla nostra storia militare. Durante la sfilata velivoli leggeri hanno sorvolato gli squadroni corazzati e meccanizzati.

La grande manifestazione militare si è conclusa con un atto tattico a fuoco, svolto da un complesso minore corazzato, articolato su una piccola unità carri e una piccola unità meccanizzata. La dimostrazione è stata quanto mai realistica, attraverso l'alternanza di fuoco e movimento secondo la dinamicità tipica dei reparti corazzati. E' stata data anche pratica dimostrazione del recupero dei feriti dell'equipaggio di un carro colpito dalla reazione avversaria.

Nella caserma «Brunner», sede del reggimento, è stata poi inaugurata dal gen. Galateri la «Sala dei ricordi», un piccolo museo a testimonianza dei tre lunghi secoli di vita gloriosa.

Sezione cinematografica al Dopolavoro Ferroviario

Confortata dall'adesione di moltissimi appassionati si è costituita, in seno al Dopolavoro Ferroviario di Trieste, una Sezione cinematografica che si propone di presentare ai soci una serie di film, opportunamente selezionati, ai quali farà seguito un pubblico dibattito. Il programma per l'anno 1970 comprende due cicli di film che verranno proiettati al cinema Vittorio Veneto ogni domenica alle ore 10.15.

Il primo ciclo osserverà il seguente calendario: 5 aprile: «Svegliati e uccidi» di Lizzani; 12 aprile: «A ciascuno il suo» di Petri; 19 aprile: «Il terrorista» di De Bosio; 26 aprile: «I nuovi angeli» di Gregoretti; 3 maggio: «Il demonio» di Rondi. Il secondo ciclo sarà reso noto nel prossimo autunno, sentito il parere dei soci. Ogni altra informazione, presso la Segreteria del Dopolavoro Ferroviario, in piazza Vittorio Veneto 3, dalle ore 8.30 alle 13.30.

Il Patronato UCAP rammenta che l'ultimo termine, per la presentazione delle domande di riscatto, contributi per lavoro prestato nelle nuove province dall'1.7.1920 al 23.3.1928, scadrà improrogabilmente il prossimo 2 maggio. Informazioni presso l'UCAP, Largo Papa Giovanni XXIII n. 6.

A PIENO RITMO I SERVIZI DELL'«ADRIATICA»

Rientrano in linea l'«Illiria» e l'«Appia»

Sono previste anche brevi crociere in Dalmazia

Con la riapertura della stagione turistica, riprendono in questi giorni a pieno ritmo i servizi della Società Adriatica di Navigazione. Oltre all'«Ausonia» già in servizio per i viaggi di primavera, sulla rotta Beirut - Rodi - Istanbul - Pireo, rientrano in linea, dopo la consueta sosta invernale, le motonavi «Illiria» e «Appia», la prima sulle rotte della Dalmazia e della Grecia, la seconda in servizio di traghetto tra Brindisi e Patrasso.

Il primo viaggio dell'«Illiria», con partenza da Trieste e Venezia il 24 marzo, ripropone, in undici giorni, un itinerario con scali a Itea, Nauplia, Pireo, Delos e Mikonos, Rodi, Candia, Corfù, e ritorno a Venezia dopo un approdo a Cattaro o a Ragusa; l'«Illiria» farà anche brevi crociere di tre giorni — organizzate già con successo dal l'«Adriatica» — in Dalmazia, che costituiscono, anche in ragione della loro economicità, un allettante breve vacanza per coloro che non possono concedersene una più lunga.

Il rientro in servizio dell'«Appia» avverrà con la partenza da Brindisi del 22 marzo; il traghetto dell'«Adriatica» con scali Igumenitsa e Patrasso, si affiancherà all'altra unità in servizio sulla stessa linea, l'ellenica «Egnatia», in modo da assicurare fin dall'inizio della stagione partenze giornaliere nei due sensi.

L'«Appia» si presenta questo anno parzialmente rinnovata: è stata aumentata la capacità ricettiva con l'aggiunta di altre poltrone-pullman nel salone panoramico, così che la nave dispone ora di oltre 1000 posti; oltre al normale servizio di ristorante funzionerà anche ora «self-service». Durante i mesi di massima affluenza turistica, e cioè dal 16 giugno al 16 settembre, il servizio verrà potenziato con l'immissione, sulla stessa linea, escludendo però lo scalo di Igumenitsa, di una terza nave, la «Poseidonia», così che ogni due giorni si avranno due partenze giornaliere dall'Italia e dalla Grecia invece di una.

Impostata a Monfalcone la terza superpetroliera

Nello scalo-bacino del cantiere di Monfalcone dell'Italcantieri è stato posto ieri mattina il primo blocco di fondo della costruzione numero 4232 che viene realizzata per conto della società armatrice «Santa Lucia» di Palermo. E' la terza superpetroliera che viene costruita a Monfalcone. L'hanno preceduta infatti la «Caterina Monti» che, terminati i lavori di allestimento, ha lasciato il cantiere in questi giorni contemporaneamente al varo nello scalo-bacino della gemella «Anita Monti».

Le tre unità gemelle hanno una portata lorda ciascuna di 228.500 tonnellate. La «costruzione 4232» presenta le seguenti caratteristiche principali: lunghezza 329 metri, larghezza 48, altezza 25, immersione a pieno carico quasi 19 metri. La capacità delle cisterne per il carico liquido è di 273.380 metri cubi, la potenza dell'apparato motore a turbina è di 32.500 HP, la velocità a pieno carico supera infine i 16 nodi.

Omaggio a Mascherini domani al C.C.A.

Domani, alle ore 18.45, nella sala maggiore del C.C.A. (Via S. Carlo), l'ing. Spaccini, Sindaco di Trieste e presidente del Circolo della cultura e delle arti, consegnerà allo scultore Marcello Mascherini il diploma di prima classe dei «benemeriti della scuola, della cultura e dell'arte» e la relativa medaglia d'oro, conferitagli con decreto del Presidente della Repubblica, nonché la medaglia d'oro del C.C.A.

Alla manifestazione interverrà inoltre il critico Marco Valsecchi, che darà un giudizio quanto mai autorevole sul significato e sul valore della presenza dello scultore nel mondo dell'arte contemporanea. Verrà quindi proiettata una serie di diapositive a colori ricavate dalle più recenti opere di Mascherini. Alla serata possono intervenire quanti ne abbiano interesse.

NOTIZIARIO SCOLASTICO

L'Istituto tecnico industriale statale «A. Volta» comunica che presso la segreteria dell'Istituto stesso è visibile il testo integrale dell'Ordinanza ministeriale sugli esami per l'ammissione alla frequenza di istituti tecnici da parte degli alunni provenienti dagli istituti professionali. Il termine per la presentazione della domanda di iscrizione agli esami predetti è fissato al 31 marzo.

ELARGIZIONI VARIE

In memoria di Nino Pintarelli nel XII anniv. (22-3) dalla moglie Elvira 3.000 pro Unione Italiana Lotta Distrofia Muscolare.

In memoria di Giacomo Turco nel I anniv. (21-3) dalla moglie Margherita 2.000 pro Istituto Rittmeyer.

In memoria di Visco Cimolino nell'XI anniv. (22-3) dalla moglie e figlia Silvana 5.000 pro Domus Lucis.

In memoria di Gianni Gladuli nel XLI anniv. da Renata e dott. Ferruccio Genel 2.000 pro Istituto per l'infanzia B. Garofolo (lettino Olga Gladuli).

In memoria di Giovanna Genel nel I anniv. da Renata e dott. Ferruccio Genel 10.000 pro Istituto per l'Infanzia (lettino a suo nome).

In memoria di Vito Calafato da Valentina Gommi 2.000 pro Centro Tumori.

In memoria di Rodolfo Forcessin da Ernesto e Adalberto Krizai 10 mila pro Unione Italiana Ciechi.

In memoria del prof. Giuseppe Martinoli da Marianna e Mády Küchler 5.000 pro Istituto per l'Infazia B. Garofolo.

In memoria di Alma Cegnar Komar da Edwin Cegnar 2.000; da Maria Dabic 2.000 e da Emma Starz 2.000 pro Chiesa Madonna delle Grazie.

In memoria di Stanislao Spangher dalla moglie Elvira 10.000; da Emilia ed Emma Fabris 5.000 pro Centro Tumori.

In memoria di Luigia Gregorovich da Pina Gall 1.000 pro Centro Tumori.

In memoria di Luigi Baldi dalla fam. Montagnari 2.000 pro Chiesa S. Luigi.

In memoria di Elvira Concilia per l'anniv. dai genitori Delia e Gastone 3.000 pro Istituto per l'Infanzia (lettino a suo nome).

In memoria di Danilo Piana dalla sorella Iolanda e marito Carlo Amadei 10.000 pro Centro Tumori; 10.000 pro Istituto Rittmeyer.

In memoria di Dario Davanzo da Antonia Vitiello 3.000 pro Unione degli Istriani, 3.000 pro Lega Nazionale; da Virgi e Fausta Ruzzier 2.000 pro «Voce di S. Giorgio» (Rev. Egidio Malusà); da Romana e Luigi Ruzzier 2.000 pro Famea Piranese.

In memoria di Nino Cremascoli dalla moglie 2.500 pro Rifugio Animali ASTAD, 2.500 pro Istituto Rittmeyer.

In memoria di Stefano Borghese da Edvige e Bruno Fanna 2.000 pro Villaggio del Fanciullo; dalla fam. Peroich-Cassio 5.000, da Agostino Magris e familiari 5.000 pro Unione Italiana Lotta Distrofia Muscolare, dai colleghi del figlio Italo 19.400

In memoria di Daniele Manzini dai colleghi del figlio Italo 19.500 pro Istituto Rittmeyer; da Pietro Rosso 1.000 pro Ente Nazionale Sordomuti.

In memoria di Mario Ursini da Ada e Adriana 1.000 pro Chiesa S. Giovanni Bosco (bollettino parrocchiale), 1.500 pro Oratorio Don Bosco (Unione ex allievi).

In memoria di Odinea ved. Gregori dalla famiglia Bruno Giorgiani 2.000 pro Istituto Rittmeyer; da Bianca Vizzi 3.000 pro Domus Lucis.

In memoria di Maria Raldi da Lia e Giuseppe Gazzeri 5.000 pro Istituto Rittmeyer.

In memoria di Marco Rosca dalla fam. Mario Dodic 3.000 pro Centro Tumori.

In memoria di Zeno Nascimben da Slivia Nascimben 3.000 pro Istituto Rittmeyer.

In memoria del cap. Matteo Martinolli dal Gruppo Armatoriale Tripcovich 20.000 pro Fondo Banelli; da Vittoria e Matteo Piccini 3.000 pro Istituto Rittmeyer; dal notaio Giovanni Dandri 5.000 pro Unione Italiana Lotta Distrofia Muscolare.

In memoria di Lisetta ved. Nigri da E.F. Gardiol 2.000; dalle famiglie Gropuzzo Crivellari 5.000 pro Istituto Rittmeyer.

In memoria di Fabio Puppi dagli zii Antonietta ed Ervino 2.000 pro Chiesa Sacra Famiglia, 2.000 pro Villaggio del Fanciullo, 1.000 pro Conservatorio Tartini (Fondo Peressoni); dagli zii Mariagrazia e Romano 2.000 pro Chiesa Sacra Famiglia, 2.000 pro Istituto Rittmeyer, 1.000 pro Conservatoro Tartini (Fondo Peressoni).

In memoria di Sina Schromek da Rina Battisti e sorelle 5.000 pro Istituto per l'Infanzia B. Garofolo; da Vittorio e Pia Levi 3.000 pro Istituto Rittmeyer.

In memoria di Carlo Stock da Vivi 3.000 pro Chiesa S. Rita.

In memoria di Maria Körschner da Pia Argia Zani 2.000 pro Associazione Assistenza Spastici (bambini).

In memoria di Giulio Mayer da E.F. Gardiol 3.000 pro Asilo Gentilomo.

In memoria di Olimpia Visintin e Gennaro Leone da Elisa e Sergio Visintin 2.000 pro Istituto Rittmeyer.

Per benefici ricevuti anno 1922 da Giacomo Furian 20.000 pro E.C.A.

Dagli Amici del Mercoledì 1.000 pro Lega Nazionale.

CON APPOSITE VARIAZIONI AL BILANCIO REGIONALE PER L'ESERCIZIO 1970

Stanziati due miliardi e mezzo per la dotazione del «Mediocredito»

L'intervento dell'Istituto si estenderà alle piccole e medie imprese di tutto il Friuli-Venezia Giulia - Le altre finalità del provvedimento

L'esigenza di rafforzare nella maniera più incisiva e proficua l'azione nel settore del credito agevolato, al fine di favorire la concessione degli indispensabili finanziamenti alle piccole e alle midie industrie del Friuli-Venezia Giulia, ha ispirato l'elaborazione del primo provvedimento di variazioni al bilancio della Amministrazione regionale per il corrente esercizio finanziario (1970). Come è noto, il relativo disegno di legge (proposto dall'assessore alle finanze, Tripani) è già stato definito dalla Giunta regionale e presto passerà allo esame della competente Commissione consiliare e, quindi, dell'Assemblea regionale.

Al bilancio regionale per lo esercizio 1970 vengono iscritti ulteriori stanziamenti di spesa per l'importo complessivo, di aumento effettivo, di due miliardi e 630 milioni. Lo stanziamento più consistente — e precisamente due miliardi e mezzo — concerne appunto la partecipazione regionale al fondo di dotazione del «Mediocredito» per le piccole e per le medie industrie del Friuli-Venezia Giulia.

Il rilevante intervento si atturà ai sensi della legge nazionale n. 8 di quest'anno. Con essa è stato, tra l'altro, disposto che l'istituto di credito per il finanziamento, a medio termine, alle piccole industrie situate nel territorio della provincia di Udine — creato tredici anni or sono — assuma la nuova determinazione di «Mediocredito per le piccole e per le medie imprese del Friuli-Venezia Giulia» e abbia a esercitare sull'intero ambito della regione, nelle forme e con le agevolazioni, anche fiscali, stabilite dalla legge istitutiva del 1957 e dalle sue successive integrazioni, il credito a medio termine in favore di piccole e medie industrie del Friuli-Venezia Giulia. Dal canto suo, l'Amministrazione regionale è autorizzata a partecipare al fondo di dotazione dell'Istituto «Mediocredito» attraverso conferimento con legge di bilancio.

Tale importante intervento si inquadra in una politica di bilancio adeguata alla situazione economica del momento. E', infatti, assodato che l'aumento del costo del denaro non aiuta certo le imprese nella ricerca del credito agevolato, al fine di facilitare i finanziamenti. L'Amministrazione regionale continua così a compiere il massimo sforzo per mettere a disposizione, con gli strumenti selettivi di cui ha facoltà, sostegni e incentivi per investimenti a sfondo economico e sociale.

Gli altri interventi che troveranno finanziamento con il provvedimento in questione sono quelli relativi alle spese per la manutenzione, ordinaria e straordinaria, dei beni patrimoniali, alle sovvenzioni e ai sussidi per lo sviluppo della cooperazione, a compensi vari per studi e indagini e ai contributi, concorsi, sussidi e premi per la cooperazione agricola e per gli impianti collettivi.

In particolare, l'aumento del Fondo per la manutenzione dei beni patrimoniali deriva dalla esigenza di portare a compimento i lavori previsti nel compendio di Cave del Predil in relazione alle ulteriori necessità che sono emerse per il completamento della scuola materna, della scuola media e del «Palazzo dell'impiegato». Nel settore della cooperazione si tratta di corrispondere al notevole incremento delle attività di sviluppo del settore stesso e della propaganda. Infine, è previsto l'aumento dell'erogazione a favore dell'ESA in relazione alle maggiori esigenze nel settore del credito d'esercizio.

PREVISIONI DEL TEMPO

Su tutte le regioni prevalenti condizioni di tempo buono; dal pomeriggio tendenza a graduale aumento della nuvolosità sulle regioni nord-occidentali.

Temperatura: in ulteriore aumento.

Venti: al Nord, al Centro e sulle isole deboli variabili, al Sud deboli settentrionali con residui rinforzi sulla Puglia.

Mari: Mar di Sicilia, Jonio e basso Adriatico molto mossi, con moto ondoso in diminuzione; gli altri mari da quasi calmi a poco mossi.

Temperature minime e massime di ieri: Bolzano —1, 21; Verona 1, 16; Trieste 6, 14; Venezia 5, 12; Milano 1, 19; Torino 1, 18; Genova 7, 15; Bologna 5, 17; Firenze 0, 19; Pisa 1, 19; Ancona 7, 16; Perugia 3, 16; Pescara —1, 18; L'Aquila 0, 14; Roma Nord —1, 18; Roma Fiumicino 1, 15; Campobasso 1, 12; Bari 7, 14; Napoli 6, 17; Potenza 0, 11; S. Maria di Leuca 7, 13; Catanzaro 5, 12; Reggio Calabria 10, 16; Messina 11, 15; Palermo 13, 15; Catania 4, 18; Alghero 9, 15; Cagliari 8, 21.

Altri bancarellisti condannati in Pretura

A quattro a quattro, come i cavalieri dell'Apocalisse, avanzano nelle aule di Giustizia «venderigole» e «venderigoli» di Ponterosso, incriminati, a suo tempo, com'è noto, per la resistenza allo spostamento delle bancarelle in piazza della Libertà. E' ora la volta di Salvatore Bonavia di 66 anni, Giulia e Sabatina Ardito, di 40 e 36 anni rispettivamente, e Antonio Ara di 26 anni: compaiono davanti al Pretore dott. Losapio, P. M. Fulvio Amodeo, cancelliere Liliana Treibez, per rispondere, come il quartetto che li aveva preceduti, giorni fa, di violazione degli articoli 650 (inosservanza di un provvedimento delle autorità) e 669 (esercizio abusivo di mestieri girovaghi) del Codice penale.

Antonio Ara dichiara al giudice: «Come gli altri, fui costretto dalle circostanze a ritornare in Ponterosso in quanto, al Silos, non si riusciva a lavorare, e per la costruzione delle nuove bancarelle eravamo esposti con i nostri soldi. Giulia Ardito: «Go tre fioi e no podevo andar avanti cussì...». Sabatina Adrito di figli ne ha, invece, due e uno è malato. Salvatore Bonavia: «Avevo un posteggio sulla via Bellini e mi venne revocato. In tre mesi in piazza Libertà incassai 27 mila lire».

Il rappresentante della Pubblica accusa fa rilevare che «la situazione degli imputati è tutta particolare ed è più che conosciuta». Propone, pertanto, che agli stessi siano concesse le «generiche» e la pena pecuniaria sia contenuta in 50 mila lire di ammenda ciascuno. Il difensore, avv. Riccardo Gefter-Wondrich, afferma nella sua arringa che l'imputazione inerente la violazione dell'articolo 650 è stata superata dalla precedente sentenza del dott. Losapio, e circa l'articolo 669, esso non è applicabile nella specie, in quanto lo stesso parla di prescrizioni di legge e non già disposizioni riguardanti la circolazione ed emesse dalle autorità.

Il patrono chiede che sia dichiarata improcedibile l'azione penale per il «669» e, in via subordinata, i suoi raccomandati vadano assolti perché il fatto loro ascritto non costituisce reato; in terza ipotesi, concessione delle attenuanti generiche e di quelle per avere agito per motivi di particolare valore sociale e morale, e il minimo della pena.

Il Pretore riconosce i quattro colpevoli di un'unica contravvenzione all'articolo 669, e, concesse loro le sollecitate attenuanti, condanna l'Ara a 50 mila lire di ammenda, Giulia Ardito a 68 mila, Sabatina Ardito a 72 mila e il Bonavia a 50 mila; concede agli ultimi tre il beneficio della condizionale e assolve tutti dall'imputazione di inosservanza di un provvedimento delle autorità perché il fatto non costituisce reato.

Le sedi della Biblioteca del popolo resteranno chiuse al pubblico per il normale periodo di lavoro interno primaverile da lunedì 23 a sabato 28 marzo. Il servizio bibliotecario pubblico riprenderà, con il consueto orario, martedì 31 marzo. La saletta delle esposizioni bibliografiche di via del Teatro Romano, 7 rimarrà aperta regolarmente: la mostra dedicata a Carlo Antoni chiuderà giovedì 26 marzo alle ore 19.45.

Gite e soggiorni

C.A.I. - ASSOCIAZIONE XXX OTTOBRE — Martedì 24-3 alle ore 20 in prima convocazione ed alle ore 20.30 in seconda convocazione avrà luogo, nella sala convegni della Camera di commercio, industria ed agricoltura di via S. Nicolò, 5 l'assemblea generale dei soci dell'Associazione XXX Ottobre - Sezione del Club Alpino Italiano.

MOSTRE D'ARTE

All'Istituto germanico

Una mostra della pittrice monacense Petra Moll verrà inaugurata alle ore 18 di domani, 23 corr., nella sede dell'Istituto germanico (via Coroneo 15), e rimarrà aperta fino al 12 aprile. Orario per il pubblico dalle 17 alle 20 (sabato e domenica esclusi).

La LANTERNA

via S. Nicolò. 6
grafica di
BRUNO CASSINARI
ciclo «La città sotterranea»
di MARIA LUPIERI
Orario: 10.30 - 12.30. 17 - 20

CIT Staz. Autolinee tel. 24006 Viaggi - Cambio Valute Documenti - Visti Piazza Unità telef. 24793 Staz. Centrale tel. 24045

ORARIO AUTOSERVIZI

ABBAZIA-FIUME ore 8, 11, 18
GENOVA via Mantova-Cremona giornaliera ore 8.15
GENOVA via Milano ore 21
MILANO giornal. ore 8.15 e 21
VENEZIA 6.45 8.15 12

Per ogni altro orario (autolinee, treni, aerei. ecc.) informazioni e prenotazioni rivolgersi ai suddetti uffici CIT.

Crociere di primavera

M/n «FRANCA C» - crociere di 14 giorni per Cannes, Palma di Majorca, Malaga. Partenze il martedì
QUOTE DA LIRE 150.000

Combinazione speciale: CROCIERE DI 7 GIORNI+7 GIORNI GIRO SPAGNA CON VETTURA NOLEGGIATA

M/n «CARIBIA» — Crociere di 7 giorni nel Mediterraneo Occidentale. Partenze ogni sabato. Quote da L. 59.000
Sconti speciali PER SPOSI

Ufficio Centrale Viaggi CIT — Piazza Unità, 6 Telef. 24793 - 35862

CRISMANI

L'ANTICA SPECIALITA'

LOURDES

da Trieste in treno e aereo jet 21 - 24 aprile 1970 Lire 47.000 3 giorni di pensione completa in alberghi di I.a categoria.
Posti limitati
chiusura iscrizioni 31 marzo
Ufficio Centrale viaggi CIT - Piazza Unità 6 telefoni 24793-35862

SORDITÀ

«voce al naturale» niente nell'orecchio

Grazie al progresso elettronico è possibile udire i suoni «al naturale» per mezzo di un piccolo dischetto completamente occultabile. Il più piccolo apparecchio acustico Top-Star e il nuovissimo modello con Microfono Ceramico concesso in prova della LETRICO di Milano, via Rovello 19, rappresentante di una nota Casa tedesca in: TRIESTE, Hotel de la Ville, Riva 3 novembre 11, nelle giornate di mercoledì 25 e giovedì 26 marzo. Ritagliate l'articolo e speditelo, se non potete recarVi all'appuntamento, riceverete lo opuscolo gratis.

GIMAS
Montapanna Autoseltz
TRIESTE, VIA REVOLTELLA 10, TELEFONO 78308

CRISTALLERIE
ORIGINALI BOEMIA
TRIESTE, VIA REVOLTELLA 10, TELEFONO 733371

LAMPADARI
MODERNI E IN STILE
TRIESTE, VIA REVOLTELLA 10, TELEFONO 78308

ernia

La soluzione efficace è raggiunta con il
MYOPLASTIC KLEBER
morbido, leggero, lavabile, questo piccolo apparecchio senza molle né pelotte mantiene gli organi a posto efficacemente e senza alcun disturbo «come con le mani». L'applicatore dello
INSTITUT HERNIAIRE DE LYON
(Ag. Gen. per l'Italia: via 25 Aprile, 33 - Genova) è a vostra disposizione per consigliarvi e per una prova gratuita a:
TRIESTE: Farm. De Leitenburg - Piazza S. Giovanni 5 - mercoledì 25

Vini del Collio e dell'Isontino delle Cantine di Marco Felluga
di GRADISCA D'ISONZO
Azienda agricola Russiz Superiore di Capriva del Friuli
CONCESSIONARIA ESCLUSIVA PER TRIESTE E ZONA:
DI B.A.G. DI A. E G. STARACE
TRIESTE - VIA B. TACCO 32 - TELEFONO 94567

RASOI ELETTRICI
PAYER-LUX
SERVIZIO ASSISTENZA
TRIESTE: CASA DEL RASOIO DI LUCIANO VESCOVI
PIAZZA S. BENCO, 2

L'ANTICA STORIA DEL CAPELLO

Lo scetticismo non previene LA CALVIZIE

In ogni tempo l'uomo si è preoccupato, giustamente, dei propri capelli - I moderni sistemi cosmetici di prevenzione della calvizie precoce - I Centri Estetici MES di Padova, Brescia, Trieste, Parma

Partendo dai precisi principi di uno tra i più noti Cosmetologi europei, oltre che di altri autori, si può affermare che le applicazioni locali di formule trico-cosmetiche, sovente siano le più adatte, a rallentare la caduta dei capelli e favorirne la crescita. I Centri Estetici MES nei loro Istituti per il trattamento della calvizie precoce, hanno intrapreso (togliendo ai trattamenti ogni significato miracolistico o terapeutico) una campagna adatta a riportare la fiducia in un campo profondamente colpito dallo scetticismo.

L'empirismo nell'uso di lozioni, la misconoscenza dei prodotti igienici e l'attesa di ricrescite reclamizzate e poi non avvenute, hanno generato tale sfiducia. Gli Istituti Estetici che applicano un trattamento dei capelli basato sui principi rigorosamente scientifici, possono portare il trattamento stesso in un piano di logica accettazione. Come l'estetica femminile oggi può dare dei risultati incontestabili (se pur non miracolistici), altrettanto nel campo delle calvizie precoci oggi con l'uso appropriato di formule che niente concedono all'empirismo, con una appropriata prassi che rispetti le condizioni del cuoio capelluto e con tecniche adeguate, si possono prevenire delle condizioni ribelli, si possono efficacemente minimizzare forfora, pruriti, oleosità e tutti quegli inestetismi che provocano la scomparsa dei capelli e sovente gravi preoccupazioni. Tuttavia se l'individuo non rientra nei limiti di una salute normale, il trattamento locale non provocherà che benefici relativi. Gli Istituti Estetici MES, dunque, possono trattare con ottime possibilità di successo e con tutta serietà le cadute precoci dando un buon margine di risultato.

Salvare i capelli significa salvaguardare il proprio aspetto! Ed oggi ripetiamo, questo può avvenire.

Un attento esame dei punti sottoelencati chiarirà il perché di queste possibilità che gli Istituti Estetici hanno in confronto ad empiriche applicazioni.

1) Molti prodotti di ampio commercio in genere non oltrepassano il velo di grasso che esiste sul cuoio capelluto e quindi non provocano alcun beneficio reale.

2) Sovente si usano lozioni inadatte alla condizione dei propri capelli.

3) Sovente si usano shampoo controindicati alle condizioni del cuoio capelluto.

4) Difficilmente un massaggio razionale può essere eseguito senza l'aiuto di una seconda persona.

5) Il periodo di trattamento non può essere uguale per tutti né una sola lozione può aiutare ogni caso.

Questi 5 punti spiegano a sufficienza il perché di certi risultati scarsi o temporanei che seguono le applicazioni «casalinghe».

I prodotti MES sono stati riconosciuti dall'Istituto Ricerche Derivati Vegetali funzionali, cioè adatti a stimolare lo sviluppo dei capelli dove i follicoli non siano atrofizzati.

La dottoressa G. H. Ricci di Zurigo a colloquio con un esponente dei Centri MES

Perciò i Centri Estetici MES, desiderosi di portare definitivamente i trattamenti Estetici capillari sul piano che loro spetta, invitano tutti coloro che desiderano salvare il proprio aspetto ed i propri capelli da una antiestetica precoce scomparsa, a recarsi nelle loro Sedi.

Coloro che abitano fuori città possono applicarsi i trattamenti a domicilio. Inoltre a tutti i clienti viene rilasciato un «Certificato di Garanzia» che prevede il rimborso in caso di esito insoddisfacente. Quindi non si rimandi e si inizi senza indugio, basta passare direttamente o telefonare per un appuntamento per avere la possibilità di aiutare i capelli e prevenire una antiestetica calvizie precoce.

mes
TRIESTE Via Valdirivo 26 Tel. 36822
CENTRI ESTETICI TRATTAMENTO CAPELLI
PADOVA Riv. Mugnai 7 Tel. 664361
BRESCIA Via Moretto 42 Tel. 56239
PARMA Via Mazzini 48 Tel. 21128
CONSULTAZIONE GRATUITA 10,30-13 | 15-20

BOTTERI
«il camiciaio per i giovani di ogni età»
vi attende con i nuovi arrivi - CORSO ITALIA 8

CRONACHE DEGLI SPETTACOLI E DELLA TELEVISIONE

QUESTA SERA SUL VIDEO

LA FINE DEI BORBONI NEI GIORNI DELLA STORIA

«Napoli 1860: la fine dei borboni» (TV-1, ore 21) — Andrà in onda stasera la seconda ed ultima puntata di questo sceneggiato di Lucio Mandarà diretto da Alessandro Blasetti per il ciclo «I giorni della storia». Il nuovo ministero costituzionale, presieduto da Antonio Spinelli, deve far fronte immediatamente a tutte le manchevolezze che il regno borbonico ha portato avanti per anni, e che ora con l'avanzata delle truppe garibaldine, si mostrano in tutta la loro gravità.

Non solamente tradiscono il re, i generali e gli ex ministri, ma anche i loro parenti. Primo fra tutti il conte di Siracusa che trama con i piemontesi per insediarsi sul trono di Napoli; poi il conte d'Aquila che ha rapporti non molto chiari con i francesi. Molti sono convinti che se Francesco II si decidesse a scendere in campo alla testa dei suoi soldati, riuscirebbe a respingere i garibaldini. Ma la cosa più difficile per re Francesco è proprio questa: prendere una decisione. Ma abbandonerà Napoli quando Garibaldi avrà superato le ultime postazioni dei borboni, e quando si accorgerà che anche i ministri costituzionali non sanno come risolvere la situazione, oppure, come don Liborio Romano, non vogliono risolverla.

La partenza in una atmosfera di dolente addio, offre una immagine diversa del re. Il brusco richiamo alle responsabilità dei borboni riequilibreranno il giudizio storico su questo ultimo rappresentante della dinastia dei borboni.

* * *

«Appuntamento a Cagliari» (TV-2, ore 18.40) — Andrà in onda oggi questo spettacolo musicale presentato da Nuccio Costa e Mariolina Cannuli: si tratta della finale, in Sardegna, di un concorso nazionale per la ricerca di volti nuovi alla quale hanno partecipato anche noti cantanti di musica leggera. Canteranno i «Bertas» («Vieni via con noi»), i «New Trolls» («Una miniera»), Dori Ghezzi («La mia festa»), Eric Charden («Tutto è rosa»), Annarita Spinaci («Amore primo amore»), ecc.

* * *

«Fuochi nella notte»» (TV-2, ore 22.20) — Per la serie «S.O.S. Polizia» sarà trasmesso stasera questo telefilm che ha per protagonista fisso Lee Marvin. Qualcuno intende eliminare il tenente di polizia Ballinger: infatti, vengono sparati contro di lui alcuni colpi di pistola. Quasi contemporaneamente, una teste ad un processo, conclusosi con una condanna, ha ricevuto minacce di morte. Le indagini portano sulle tracce di un ex-galeotto, uscito di prigione da appena un anno: egli però ha un alibi di ferro e Ballinger si trova in un vicolo cieco. Ma, ovviamente, grazie alla sua abilità, ne uscirà fuori.

LA TRASMISSIONE DI PIPPO BAUDO

Quartetto di prosa stasera a «Settevoci»

NOSTRO SERVIZIO PARTICOLARE
Milano, 21

La stagione teatrale quest'anno vede alla ribalta una nuova formazione composta da quattro attori, che mai avevano fatto compagnia insieme. I componenti questo insolito quartetto sono: Gino Cervi, Laura Adani, Graziella Granata e Paolo Carlini.

I primi due sono delle colonne del nostro teatro di prosa. Graziella Granata cerca il successo teatrale dopo aver ottenuto quello cinematografico con il film: «Il trapianto», mentre Paolo Carlini ha abbandonato i panni televisivi di giovane povero infelicemente innamorato per interpretare un ruolo comico.

Questi quattro attori saranno ospiti di «Settevoci» stasera e spiegheranno il successo della loro commedia «Sinceramente bugiardi».

E passiamo alle canzoni. Come ospite maschile avremo un personaggio che oramai è diventato familiare a tutti noi: occhi azzurri metallici, barba da... barbone, una voce un po' roca e una faccia da «straniero». Avete già capito tutti di chi si tratta: proprio di lui, del bravissimo Moustaki che verrà introdotto nella trasmissione dal suo «paroliere» italiano, Bruno Lauzi. Moustaki ci presenterà il suo nuovissimo pezzo francese per il quale Lauzi ha scritto il testo italiano. Aspettiamo con ansia l'esecuzione di Moustaki, perché è la prima volta che presenta questa canzone in TV.

Sanremo ci ha offerto questo anno molte facce nuove. In verità molti giovani hanno deluso, ma nel gruppo dei debuttanti ce ne sono alcuni per i quali si può parlare di autentiche rivelazioni. Un complesso vocale, per esempio, si è piazzato al secondo posto con la bella canzone di Nicola Di Bari. Si tratta dei «Ricchi e poveri», due ragazze bellissime e due simpatici ragazzi di origine genovese. Avevo conosciuto i «Ricchi e poveri» tempo fa a Pistoia e mi stupiva il loro mancato successo popolare. Il tempo ha dato ragione ai quattro liguri, i quali rinverdiscono i vecchi successi dei complessi vocali, che sembravano scomparsi dal nostro palcoscenico leggero. E' superfluo aggiungere (ma lo facciamo ugualmente) che i «Ricchi e poveri» saranno nostri ospiti e daranno lo spunto al serale «Concerto a quattro mani».

I concorrenti ai giochi di oggi arrivano da Torino, Bologna, Trento e da Malta... sì, anche dall'estero dal momento che i maltesi riescono a captare le nostre trasmissioni e sono titosissimi di «Settevoci».

Pippo Baudo

Diurna di «Carmen» oggi al Teatro Verdi

Come annunciato, avrà luogo oggi al Teatro Verdi, con inizio alle 16, e in turno d'abbonamento diurno per ogni ordine di posti, la terza rappresentazione della «Carmen» di Georges Bizet.

Dirigerà il maestro Roberto Benzi e canteranno Viorica Cortez (protagonista), Ileana Meriggioli, Aldo Bottion e Lino Puglisi nelle parti principali.

Alla biglietteria del Teatro prosegue la vendita dei biglietti per i soli ingressi, essendo i posti a sedere esauriti.

Ultima di Sandokan oggi al Politeama

Al Politeama Rossetti è in programma per questo pomeriggio con inizio alle 16.30 l'ultima replica di «Sandokan, Yanez e i tigrotti della Malesia alla conquista della perla di Labuan», settimo spettacolo in abbonamento della stagione di prosa del Teatro Stabile. Diretto da Aldo Trionfo, che è anche autore del testo assieme a Tonino Conte, il lavoro d'ispirazione salgariana si avvale della scena di Giancarlo Bignardi e dei costumi di Emanuele Luzzati.

TEATRI E CINEMATOGRAFI

TEATRO STABILE DI PROSA

POLITEAMA ROSSETTI
Diurna 16.30
SANDOKAN
ULTIMA REPLICA

AUDITORIUM
Diurna 16.30
CO' SON LONTAN DE TI
Prossime repliche da mercoledì
Platea L. 1000 (abbonati 500)
Galleria L. 400 (abbonati 200)

TEATRO COMUNALE «G. VERDI». Stagione lirica. Oggi, alle ore 16, terza rappresentazione di «Carmen» di Georges Bizet. Direttore Roberto Benzi; interpreti principali: Viorica Cortez (protagonista), Ileana Meriggioli, Aldo Bottion e Lino Puglisi. Regia di Carlo Maestrini; scene e costumi di Giuseppe Zigaina. Turno di abbonamento diurno per ogni ordine di posti. Vendita dei biglietti alla Biglietteria del Teatro (t. 23988).

POLITEAMA ROSSETTI. Oggi alle ore 16.30, ultima replica di: «Sandokan, Yanez e i tigrotti della Malesia alla conquista della Perla di Labuan» di Trionfo e Conte, regia di Aldo Trionfo. Settimo spettacolo in abbonamento della stagione di prosa del Teatro Stabile. Biglietteria Centrale di Galleria Protti (tel. 36372 - 38547).

TEATRO AUDITORIUM (via di Tor Bandena). Diurna 16.30: «Co' son lontan de ti...» di Vladimiro Lisiani. Spettacolo in dialetto presentato dal Teatro Stabile di prosa con la regia di Francesco Macedonio. Biglietteria Centrale di Galleria Protti (telef. 36372 - 38547). Prezzi: platea L. 1000, ridotti 500; galleria L. 400, ridotti 200. Repliche straordinarie a grande richiesta da mercoledì 25 fino a Pasqua.

NATURA VIVA - Exotarium di Trieste - Viale XX Settembre 31. Aperto tutti i giorni - Visitatelo: sarà una oretta bene impiegata. Animali di tutti i paesi del mondo. Eccezionale: è nato Celestino, lo scimmiottino azzurro.

LUNA PARK - Piazzale De Gasperi (Montebello). Autobus 18 - filovia 11. Divertimenti per grandi e piccini. Aperto tutti i giorni.

EDEN. 14.30. Terza settimana di grande successo. Nino Manfredi in: «Rosolino Paternò soldato». Technicolor. Il marmittone meno eroico, meno forte, meno coraggioso, meno affascinante di tutto l'esercito italiano. Il film è per tutti.
EXCELSIOR. 14.30, ult. 22.10: «Abbandonati nello spazio» con Gregory Peck, Richard Crenna, David Janssen, James Franciscus, Gene Hackman. Panavision Eastmancolor.
EXCELSIOR. Oggi alle ore 10 e alle 11.30: «Per qualche topolino in più». Meravigliosi cartoni animati, una serie di avventure con il gatto Silvestro tanto caro ai bambini. Interamente parlato in italiano. In technicolor. Ingresso indistintamente Lire 150.
FENICE. 14 ultima 22.10: «I girasoli» con Sofia Loren, Marcello Mastroianni e Ljudmila Saveljeva. Regia di Vittorio De Sica. Technicolor.
GRATTACIELO. 14: «Una storia d'amore» con Anna Moffo, Gianni Macchia, Gigi Balista e Tamara Baroni la protagonista del giallo di Parma in un bellissimo film in technicolor. Vietato ai minori di anni 18.
NAZIONALE. Apertura 14.30 ult. 22.10: «Giulio Cesare» con Marlon Brando, James Mason, John Gielgud, Louis Calhern, Edmond O'Brien, Greer Garson, Deborah Kerr. Suono stereofonico 70 millimetri. Colortint.
RITZ. 14.30 ult. 22: «La contestazione generale». Vittorio Gassman, Nino Manfredi e Alberto Sordi - i tre big del cinema italiano - vi promettono un sicuro divertimento! Technicolor Celad. Vietato ai minodi di 14 anni.

ALABARDA. 14: «La battaglia della Neretva» in technicolor. Gigantesco film di guerra, interpretato da un formidabile cast di attori: Franco Nero, Yul Brynner, Renato Rossini, Sylva Koscina e fantasimi altri. Film per tutti. Seconda settimana.
AURORA. 15. Uno straordinario poliziesco Fox in technicolor: «Il clan dei siciliani» con A. Delon e J. Gabin. Per tutti.
CAPITOL. 14.30. Al bano, Romina Power, Nino Taranto, Paolo Panelli e Bice Valori formano il formidabile cast dell'ultimo divertente technicolor musicale Titanus: «Mezzanotte d'amore». Prima visione assoluta.
CRISTALLO. 15: «Candy e il suo pazzo mondo». Il film più atteso dell'anno con il cast più formidabile del mondo: E. Aulin, M. Brando, R. Burton, J. Coburn, W. Matthau. Spettacolare technicolor. Vietato ai minori di anni 18.
FILODRAMMATICO. Ore 15: «Infanzia e prime esperienze di Casanova» in Colorscope. Capolavoro di L. Comencini, godibilissimo per le sue avventure libertine, con Leonard Whiting e Senta Berger. Viet. min. 14 a.

Le repliche all'Auditorium della commedia in dialetto

Alla rappresentazione diurna della commedia in dialetto «Co' son lontan de ti» di Vladimiro Lisiani in programma per oggi all'Auditorium di via Tor Bandena con inizio alle 16.30 farà seguito da mercoledì prossimo a Pasqua l'annunciata serie di repliche straordinarie.

IMPERO. 15. Un colosso in technicolor: «La battaglia d'Inghilterra» con F. Stafford e V. Johnson.
MIGNON. XX Settembre. 14 ult. 22: «Come rubammo la bomba atomica». Stupendo con Ciccio e Franco. Venite coi figlioli. Segue «Topolino sulle nevi». Technicolor. L. 250 - Enal 220. Ambiente riscaldato.
MODERNO. 14: «Base artica Zebra» con Rock Hudson ed Ernest Borgnine. Colossale cinemascope.
VITTORIO VENETO. 14.30 ult. 21.45. Technicolor. Ritorna il nuovo James Bond nella più spettacolare delle sue avventure: «Agente 007 al servizio segreto di Sua Maestà» di Jan Fleming, con George Lazenby, Diana Rigg, Telly Savalos e G. Ferzetti.
ABBAZIA. 14.30: «La tunica». L'indimenticabile capolavoro in technicolor con Victor Mature, Jean Simmons e Richard Burton.
ALCIONE (tel. 96162). 14.30: «Franco, Ciccio e le vedove allegre» con Franco, Ciccio, Vianello, Taranto, Dominique Boschero e Margaret Lee in un film divertentissimo. Cinemascope technicolor.

ALDEBARAN. Ore 15: «Sette baschi rossi». Technicolor con Ivan Rasimov. Vietato ai minori di 14 anni.
ARISTON. 14 ult. 21.30: «C'era una volta il West». Il «kolossal» di Sergio Leone con Henry Fonda, Claudia Cardinale e Charles Bronson. Technicolor - scope.
ASTRA. 15. Una straordinaria interpretazione di Ugo Tognazzi in: «Il commissario Pepe». Cinemascope Technicolor.
IDEALE. 14.30. Technicolor. John Wayne, Rock Hudson nel loro ultimo capolavoro western: «I due invincibili».
LUMIERE. 14: «La rivolta dei pretoriani». Techniscope con Richard Harrison, Giuliano Gemma e Moira Orfei.
MARCONI. 14: «King Kong contro Godzilla». Una nuova fantastica avventura del gigante della foresta. Colossale technicolor. Ultimo giorno.
RADIO. 14, 18, 22: «Ben - Hur». Il più grande film di tutti i tempi, vincitore di 10 Oscar, con Charlton Heston, Jack Hawkins, Haya Harareet. Technicolor.
SERVOLA. Ore 14. John Wayne, Jim Hutton e Vera Miles in: «Uomini d'amianto contro l'inferno». Cinemascope. Grande successo.

MUGGIA

VERDI. 15: «L'uomo venuto dal Cremlino» con Anthony Quinn, Vittorio De Sica e Sir Laurence Olivier.

GRATTACIELO
una Storia d'Amore
TECHNICOLOR - TECHNISCOPE
A. MOFFO - G. MACCHIA

VOLTA. 15: «La battaglia d'Inghilterra». Cinemascope a colori con Frederick Stafford, Van Johnson e Francisco Rabal.

UDINE

ARISTON: «L'intreccio». A colori. Vietato minori 18 anni. Ore 14.
ASTRA: «La ballata della città senza nome». A colori. Ore 14.
CAPITOL: «Formula 1 nell'inferno del Grand Prix». A colori. Ore 14.
CENTRALE: «La mia droga si chiama Julie». A colori. Vietato minori 18 anni. Ore 14.
ODEON: «I girasoli». Colori. Ore 14.
PUCCINI: «Contestazione generale». A colori. Viet. min. 14 anni. Ore 14.
CRISTALLO: «Sento che mi sta succedendo qualcosa». Colori. Ore 14.
DIANA: «Roma come Chicago». A colori. Ore 14.
ASQUINI: «La battaglia del Sinai». A colori. Ore 14.
FRIULI: «Un maggiolino tutto matto». A colori. Ore 14.
FERROVIARIO: «Franco e Ciccio i due deputati». A colori. Ore 14.
S. GIORGIO: «Custer eroe del West». A colori. Ore 14.

GORIZIA

CORSO. 14.30: «Fiore di cactus» con I. Bergman e W. Matthau. A colori. Ult. 22.
VERDI. 15.15: «Uno su 13» con S. Tate e V. Gassman. A colori. Ult. 22.
MODERNISSIMO. 14.45: «Candy ed il suo pazzo mondo» con E. Aulin e M. Brando. A colori. Vietato minori 18 anni. Ult. 22.
CENTRALE. 15.15: «La battaglia del deserto» con R. Hossein, G. Hilton e F. Wolff. Scope a colori. Ult. 21.30.
VITTORIA. Ore 15: «Scacco alla regina», con R. Schiaffino e H. Politoff. Scope a colori. Vietato ai minori di 18 anni. Ult. 21.30.
STELLA MATUTINA. 14.30: «Zum, zum, zum, la canzone che mi passe per la testa» con L. Tony, I. Savona e O. Berti. Panoramico a colori Ult. 21.30.

MONFALCONE

AZZURRO. 14: «Faccia da schiaffo» con Gianni Morandi. A colori.
PRINCIPE. 14: «Gli avvoltoi hanno fame» con Clint Eastwood e Shirley Mac Laine. A colori.
EXCELSIOR. 14: «Il suo nome è donna Rosa» con Romina Power e Al Bano. A colori.
MARCELLIANA. 14.30: «I tre spietati» con Richard Harrison e Gloria Milland. A colori.
SAN MICHELE. 14: «I due pompieri» con Franco Franchi e Ciccio Ingrassia. A colori.

STARANZANO

EDISON. 15: «L'incompreso» con Antony Wyle, Stefano Palagrande e Georgia Moll. Sentimentale a colori.

RONCHI

EXCELSIOR. 14: «Il giovane normale» con Lino Capolicchio. A colori.
RIO: «Barbagia».

SAGRADO

ITALIA. 14: «Straniero a Sacramento». Western a colori.

FOGLIANO

ITALIA. 14: «Due sporche carogne» con Alain Delon. A colori.

GRADO

CRISTALLO. 15: «Nell'anno del Signore», con N. Manfredi, E.M. Salerno, C. Cardinale, U. Tognazzi e A. Sordi; in technicolor. Ult. 21.30.

GRADISCA

COMUNALE. 16: «Pensiero d'amore» un divertente film con le canzoni di successo. A colori. Ult. 22.
EDEN. 16: «L'oro dei McKenna» con Gregory Peck e Omar Sharif. A colori. Ult. 22.
COASSINI. 16: «Il cavallo a doppio petto». A colori. Ult. 22.

CORMONS

ITALIA: «Pensando a te» con Romina Power, Al Bano ed Helen Rosee. A colori.
COMUNALE: «Il labirinto del sesso».

PORDENONE

CRISTALLO. 14: «Ucciderò Billy Kid». Cinemascope in technicolor.
VERDI. 14: «L'uomo venuto dalla pioggia».
SUPERCINEMA. 14: «Con quale amore, con quanto amore». Vietato ai minori di 14 anni.
DON BOSCO. 14: «Spartacus».

CORDENONS

VERDI. 14: «Il fantasma del pirata Barbanera». Technicolor.

SACILE

NUOVO. 14: «Queimada».
ZANCANARO. 14: «La tenda rossa».

CERVIGNANO

NUOVO: «Il prezzo del potere».

PALMANOVA

ITALIA: «Il commissario Pepe».
GARIBALDI: «El Verdugo».

GEMONA

SOCIALE: «Il prof. dott. Guido Tersilli primario della Clinica Villa Celeste convenzionata con le mutue».

TARCENTO

MARGHERITA: «Gli intoccabili».

TRICESIMO

MODERNO: «Zum, zum, zum».

SAN DANIELE

T. CICONI: «Butch Cassidy».

CASARSA

ROMA: «Chiedi perdono a Dio».

I programmi RAI-TV

PROGRAMMA NAZIONALE

6: Mattutino musicale; 6.30: Musiche della domenica; 7.20: Caffè danzante; 7.35: Culto evangelico; 8: Giornale radio; 8.30: Vita nei campi; 9: Musica per archi; 9.10: Mondo cattolico; 9.30: Musica per organo; 9.55: Dalla Basilica di San Pietro: Benedizione delle Palme e S. Messa celebrata da S.S. Paolo VI; 11.35: Il circolo dei genitori; 12: Contrappunto; 12.28: Vetrina di Hit Parade; 12.43: Quadrifoglio; 13: Giornale radio; 13.15: Teatrino comico veloce; 13.30: Un pianeta che si chiama Napoli; 14.10: Contrasti musicali; 14.30: Le piace il classico?; 15: Giornale radio; 15.10: Origini storiche della ricorrenza di Purim - Conversazione; 15.30: Pomeriggio con Mina; 16: Tutto il calcio minuto per minuto; 17: Pomeriggio con Mina; 18: Count down; 19.30: Interludio musicale; 20: Giornale radio; 20.20: Batto quattro; 21.10: La giornata sportiva; 21.25: Concerto del violinista Riccardo Odnoposoff e del pianista Eduard Mrazek; 22: Orchestre della sera; 22.25: Piacevole ascolto; 22.45: Prossimamente; 23: Giornale radio.

SECONDO PROGRAMMA

6: Buongiorno domenica. Nell'intervallo (6.25): Bollettino naviganti; 7.30: Giornale radio; 7.40: Biliardino a tempo di musica; 8.09: Buon viaggio; 9.14: Caffè danzante; 8.30: Giornale radio; 8.40: Il mangiadischi; 9.30: Giornale radio; 9.35: Gran varietà. Nell'interv. (10.30): Giornale radio; 11: Chiamate Roma 3131. Nell'intervallo (11.30): Giornale radio; 12: Anteprima sport; 12.15: Quadrante; 12.30: Claudio Villa: Partita doppia; 13: Il gambero; 13.30: Giornale radio; 13.35: Juke-box; 14: Supplementi di vita regionali; 14.30: Voci dal mondo; 15: Radio magia; 15.30: La corrida; 16.20: Pomeridiana; 16.50: Buon viaggio; 16.55: Giornale radio; 17: Domenica sport; 18.04: Pomeridiana (2.a parte); 18.30: Giornale radio; 18.35: Bollettino naviganti; 18.40: Aperitivo in musica; 19.13: Stasera siamo ospiti di...; 19.30: Radiosera; 19.55: Quadrifoglio; 20.10: Albo d'oro della lirica; 21: Taccuino di viaggio; 21.05: Un cantante tra la folla; 21.30: Pantheon minore; 22: Giornale radio; 22.10: L'adolescente, di F. Dostojevskij; 23: Bollettino naviganti; 23.05: Buonanotte Europa; 24: Giornale radio.

TERZO PROGRAMMA

9: Trasmissioni speciali; 9.30: Corriere dall'America; 9.45: Istantanee dalla Francia; 10: Concerto di apertura; 11.15: Presenza religiosa nella musica; 12.10: Conversazione; 12.20: L'opera pianistica di Carl Maria von Weber; 12.50: Luigi Cherubini; 13: Intermezzo; 14: Folk-Music; 14.10: Le orchestre sinfoniche; 15.30: I nuovi pagani; 16.50: Suona il Modern Jazz Quartet; 17.30: Discografia; 18: Edouard Manet; 18.30: Bollettino transitabilità strade statali; 18.45: Pagina aperta; 19.15: Concerto della sera; 20.15: Passato e presente; 20.45: Poesia nel mondo; 21: Il Giornale del Terzo; 21.30: Tori e toreri; 22.30: Rivista delle riviste.

TV NAZIONALE

10.00: Dalla Basilica di San Pietro in Vaticano: Rito della Benedizione delle Palme e Santa Messa celebrata da Sua Santità Paolo VI.
11.30: Perché l'uomo lavora - Seconda puntata.
MERIDIANA
12.30: «Settevoci» - Giochi musicali di Paolini e Silvestri - Presenta Pippo Baudo.
13.25: Il tempo in Italia — Break 1.
13.30: Telegiornale.
14.00: A - Come agricoltura - Rotocalco TV.
POMERIGGIO SPORTIVO
15.00: Tempo di sci - Edizione speciale per i Campionati Juvenes a Madonna di Campiglio. Modena - Motociclismo: Campionato italiano Seniores. Reggio Calabria - Ciclismo: Giro della Provincia di Reggio Calabria.
17.00: Segnale orario - Girotondo.
LA TV DEI RAGAZZI
17.05: a) Verso l'avventura: «Speedy»; b) Le avventure di Stanlio e Ollio (cartoni animati).
POMERIGGIO ALLA TV
Gong.
18.00: «La domenica è un'altra cosa» - Spettacolo di Castellano e Pipolo presentato da Raffaele Pisu, con Lara Saint Paul, Antonella Steni ed Elio Pandolfi - Regia di Vito Molinari.
19.00: Telegiornale — Gong.
19.10: Campionato italiano di calcio - Cronaca registrata di un tempo di una partita.
RIBALTA ACCESA
19.55: Telegiornale sport - Tic-Tac - Segnale orario - Cronache dei partiti - Arcobaleno 1 - Che tempo fa - Arcobaleno 2.
20.30: Telegiornale — Carosello.
21.00: I giorni della storia - «Napoli 1860: La fine dei Borboni» - Regia di A. Blasetti - 2.a puntata. Doremì.
22.00: Prossimamente - Programmi per sette sere.
22.10: La Domenica sportiva. Break 2.
23.00: Telegiornale - Che tempo fa - Sport.

TV SECONDO

17.00: Modena - Motociclismo: Campionato italiano Seniores. Genova - Atletica leggera: Campionato italiano al coperto.
18.40: «Appuntamento a Cagliari» - Spettacolo musicale.
21.00: Segnale orario - Telegiornale - Intermezzo.
21.15: «Settevoci sera» - Giochi musicali di Paolini e Silvestri - Presenta Pippo Baudo. Doremì.
22.20: S.O.S. Polizia: «Fuochi nella notte» - Telefilm con Lee Marvin.
22.50: Prossimamente - Programmi per sette sere.

LOCALI (Trieste)

7.15: Il Gazzettino; 8.30: Vita nei campi; 9: Musica per orchestra; 9.10: Incontri dello Spirito - Trasmissione a cura della Diocesi di Trieste; 9.30: Santa Messa dalla Cattedrale di San Giusto - Musica per archi; 10.30: Motivi triestini; 10.45: Musiche per orchestra; 12: I programmi della settimana - Giradisco; 12.15: Settegiorni sport; 12.30: Asterisco musicale; 12.40: Il Gazzettino; 14: «El Campanon» - Supplemento settimanale del Gazzettino per le province di Trieste e Gorizia; 14: «Il Fogolar» - Supplemento settimanale del Gazzettino per le province di Udine e Pordenone; 19.30: Il Gazzettino con la domenica sportiva.

Venezia Giulia

13: L'ora della Venezia Giulia - Trasmissione giornalistica e musicale dedicata agli italiani di oltre frontiera - Almanacco - Notizie dall'Italia e dall'estero - Cronache locali - Notizie sportive - Settegiorni - La settimana politica italiana; 13.30: Musica richiesta; 14: «Cari storni» - Settimanale volante parlato e cantato di Carpinteri e Faraguna - Anno 9 n. 10 - Compagnia di prosa di Trieste della RAI - Regia di R. Winter.

Radio Capodistria

7: Musica del mattino - Notiziari; 9.30: Fate voi stessi il nostro programma; 10: Notiziario; 10.10: Fumorama - Presenta Herbert Pagani; 10.30: Melodie di grandi maestri; 11: Fatti ed echi; 11.15: Novità Ariston; 11.30: Cantanti d'oggi - E.M.I. Milano; 11.45: Colloquio con gli ascoltatori; 11.55: Musica per voi (I parte); 12.30: Giornale radio e Rassegna settimanale di politica estera; 12.45: Musica per voi (II parte); 14: Oggi cantano: Nada e Trini Lopez; 14.15: Successi della Baby Star; 19: La domenica sportiva; 19.15: Notiziario; 22.10: Musica da ballo; 22.30: Notiziario; 22.35: Musica da ballo; 23: Chiusura delle trasmissioni.

o

Televisione jugoslava

12: «La cittadina di Peyton», telefilm; 15: Palavolo; 16.30: «Gli occhiali», cartone animato; 16.45: «Bunny Lake è scomparsa», film americano; 18.15: Calcio; 20.35: «Il nostro piccolo paese», serie umoristica con Carlo Bulic; 21.35: Videofono; 21.50: Rassegna sportiva.

Meritatissimo successo AL
GRATTACIELO
di un bellissimo film molto spiritoso ma non volgare stupendamente interpretato da un formidabile cast di cui fa parte TAMARA BARONI la protagonista del giallo di Parma.
RARAMENTE IL CINEMA RAGGIUNGE LA PERFEZIONE: QUANDO CIO' AVVIENE NASCE: "IL CAPOLAVORO"

LA ea EMPIRE FILMS presenta
ANNA MOFFO
GIANNI MACCHIA
in
una Storia d'Amore
TECHNICOLOR - TECHNISCOPE
JEAN CLAUDIO • ALICIA BRANDET • GIGI BALLISTA
JACQUES HERLIN con BERYL CUNNINGHAM E CLAUDIE LANGE
UN FILM DIRETTO DA MICHELE LUPO
SOGGETTO E SCENEGGIATURA DI A. L. VIOLA

ULTIMA MODA VIA FILZI 21
ESCLUSIVA PRIMAVERILE
ABITI - CAMICETTE - GONNE - MAGLIERIE
PREZZI IMBATTIBILI

A PASQUA un gigantesco film di guerra

All'Excelsior
EMOZIONANTE E AVVENTUROSO, GRANDIOSO E SCONVOLGENTE, MA ANCHE UN DRAMMA UMANO DI TRE DONNE IN ANSIA
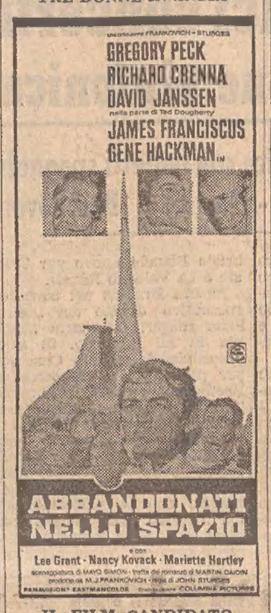

IL FILM CANDIDATO A TRE OSCAR

AL RITZ
UN TRIONFO!

Vietato ai minori di 14 anni

TRIONFA ALL'EDEN
TERZA SETTIMANA DI GRANDE SUCCESSO

LE GRANDI PRODUZIONI PRESENTATE DALLA EURO INTERNATIONAL FILMS
AL FENICE
JOSEPH E. LEVINE e la AVCO EMBASSY PICTURES presentano una produzione CARLO PONTI
SOFIA LOREN
MARCELLO MASTROIANNI
IN UN FILM DI
VITTORIO DE SICA

I GIRASOLI
con LJUDMILA SAVELJEVA
PRODUTTORE ESECUTIVO JOSEPH E. LEVINE - SCENEGGIATURA CESARE ZAVATTINI, ANTONIO GUERRA E GEORGHIU MOIVANI - DIRETTORE DELLA FOTOGRAFIA GIUSEPPE ROTUNNO - MUSICHE HENRY MANCINI
PRODOTTO DA CARLO PONTI e ARTHUR COHN IN COLLABORAZIONE CON LA MOSFILM
IN TECHNICOLOR
distribuzione EURO INTERNATIONAL FILMS

AL NAZIONALE
GRANDE SUCCESSO
Ora con lo splendore del 70mm e con la magia del Suono Stereofonico

A TRIESTE
Imminente programmazione
DEL SATYRICON DISSEQUESTRATO

QUESTO SATYRICON HA UN
TOGNAZZI
IN PIÙ E TANTE, TANTE, TANTE RISATE!!

RISTORANTI E RITROVI

LOCANDA MARIO
RISTORANTE CARATTERISTICO. DRAGA S. ELIA. Telef. 228173

RISTORANTE ALBERGO «CENTRALE»
MUGGIA — Via D'Annunzio 24, tel. 981154. Nuova gestione con apertura cucina, specialità pesce e carni, vasto assortimento, prezzi modici. Apertura sabato 21 marzo. I nuovi gestori VI ATTENDONO.

RISTORANTE «DA BAFFO»
Specialità gastronomiche — Riva Grumula 2 — Telef. 61688

«ALLA PINETA»
Seralmente ballo con «GLI EREDI» — Oggi the danzante — Viale Miramare — Tel. 411325

LOCANDA «ALLA SORGENTE»
S. DORLIGO — Cucina casalinga. Sala per nozze, banchetti, ricevimenti - Telefono 228116

RISTORANTE SISTIANA «DE CESCO»
Annuncia la riapertura in veste rinnovata del ristorante albergo Sistiana - De Cesco. Sala per banchetti e ricorrenze. Telef. 20235

RISTORANTE «AL CASTELLIER»
SISTIANA - Tel. 20374 — Trattenimenti danzanti ogni sabato e domenica con il complesso «GLI ASSI» — Festivi the danzanti

GORIZIA

TAVERNETTA «FERIGO»
Via Roma — Trattenimenti danzanti ogni sabato - domenica dalle 15-19 e dalle 21-1. Giovedì dalle 21-24.

ANTONIONI ZABRISKIE POINT

SPETTACOLI

RISULTATO A SORPRESA AL FESTIVAL DI AMSTERDAM

Dana, graziosa irlandese ha vinto l'«Eurocanzone»

Trentadue voti al dolce motivo di «All Kinds of Everything» Solo cinque schede sono toccate al nostro Gianni Morandi

Amsterdam, 21

La canzone «All Kinds of Everything» presentata dalla graziosa studentessa irlandese diciottenne Rosemary Brown, il cui nome d'arte è «Dana», ha vinto la quindicesima edizione del Festival europeo della canzone. E' stato un risultato a sorpresa.

La canzone vincitrice, composta da Derry Lindsay e Jackie Smith, un dolce motivo pulito e sentimentale, ha raccolto 32 voti. La cantante inglese Mary Hopkin, con la canzone «Knock, knock, who's there», si è piazzata seconda con 26 punti. Gianni Morandi, che rappresentava l'Italia, ha raccolto cinque voti con «Occhi di ragazza».

Il festival è stato teletrasmesso in 26 paesi.

Fra i primi a congratularsi con la vincitrice sono state la nonna di 75 anni, sua accesa fan, e la madre. Dana, pur essendo nata a Londra è vissuta nel quartiere di Bogside di Londonderry che fu qualche mese fa teatro dei sanguinosi scontri tra protestanti e cattolici.

Studentessa d'inglese in un «college» di Derry dovrebbe diplomarsi a giugno. E' questa la prima volta che l'Irlanda si aggiudica il Festival della canzone europea.

Gianni Morandi che rappresentava l'Italia è finito ottavo a pari merito con il belga Jean Vallee, e la rappresentante di Monaco Dominique Dassault. La sua canzone «Occhi di ragazza» non è riuscita ad andare più in là dei cinque punti conquistati.

Ed ecco la classifica finale, dal terzo posto in poi: 3) Katja Ebstein (Germania), 12 punti; 4) Henri Des (Svizzera); Julio Iglesias (Spagna), Guy Bonnet (Francia), tutti a pari merito con otto punti; 7) Patricia (Olanda), 7 punti; 8) Jean Vallee (Belgio), Gianni Morandi (Italia), Dominique Dassault (Monaco), tutti a pari merito con 5 punti; 11) Eva Srsen (Jugoslavia), 4 punti; 12) Alexander Winter (Lussemburgo), zero punti.

Il «Trio di Trieste» celebra Beethoven

Domani sera per la Società dei Concerti al Politeama Rossetti il Trio di Trieste (Dario De Rosa, Renato Zanettovich, Amedeo Baldovino) offrirà una serata dedicata a Beethoven interpretando i Trii in mi bem. magg. op. 70 n. 2 ed in si bem. magg. op. 97 (detto dell'Arciduca).

Mini-festival di Sanremo all'«Expo» di Osaka

Tokio, 21

Un «mini-festival» di Sanremo, una riedizione cioè su scala assai ridotta di quello tenuto nella città ligure dal 26 al 28 febbraio scorso, avrà inizio l'8 aprile prossimo in concomitanza con le varie manifestazioni previste per la «Giornata italiana» nell'ambito dell'Esposizione universale di Osaka.

L'ente organizzatore dell'«Expo-70» ha preannunciato la partecipazione al mini-festival di Sanremo in Osaka, (che si concluderà il 14 aprile), di otto cantanti italiani ed esattamente (in ordine alfabetico): Gigliola Cinquetti, Sergio Endrigo, Rosanna Fratello, Anna Identici, Gianni Mazzaro, Lucia Rizzi, Marisa Sannia e Mario Tessuto. Il gruppo dei cantanti sarà accompagnato dai direttori d'orchestra Giancarlo Chiaramello e Renato Angiolini.

SARÀ INAUGURATA IL 3 APRILE

Quattordici concerti alla stagione sinfonica

Parentesi coreografica con balletti spagnoli di Antonio Gades - Tartini e Beethoven

Il Sovrintendente del Teatro «G. Verdi» di Trieste ha reso noto ieri, nel corso di un incontro con i giornalisti al Circolo della Stampa, il programma e il calendario della Stagione sinfonica di primavera 1970.

Tre gli aspetti generali più importanti del ciclo, la cui inaugurazione è fissata a venerdì 3 aprile: l'incremento numerico della manifestazioni, portate da 12 a 14 e alle quali vanno aggiunte tre esibizioni del balletto spagnolo di Antonio Gades, nonché, fuori abbonamento, un concerto dell'orchestra del Comunale diretta da Luigi Toffolo, interamente dedicato a composizioni di Vito Levi (affettuoso riconoscimento della città per il settantenne musicista e musicologo triestino); in secondo luogo, le commemorazioni ufficiali di Beethoven e di Tartini, che saranno ricordati, il primo, dall'esecuzione della Messa solenne in re magg. (9 giugno) oltre che da una silloge sinfonica in programma il 21 maggio e da numerose pagine sparse nell'arco della stagione, il secondo, dal concerto che i Solisti Veneti e il coro della città di Padova diretti da Claudio Scimone terranno il 6 giugno; infine va sottolineata la nutrita rappresentanza concessa alla musica contemporanea con l'esecuzione di alcune «novità» di indiscusso valore storico, quali la Sinfonia dei Salmi di Strawinsky, e di altre pagine che arricchiranno il panorama dell'attuale produzione sinfonica, specie di quella italiana.

Ma veniamo al calendario della stagione. L'inaugurazione del 3 aprile è affidata al direttore artistico del «Verdi», Luigi Toffolo, il quale ha scelto per questa prima serata l'intermezzo e balletto dalla Rosamunda di Schubert, la «Vita d'eroe» di Strauss (nuovo per l'Ente) e il quarto concerto per pianoforte e orchestra di Beethoven (solista, Dino Ciani). Il giorno dopo, sempre per la direzione di Luigi Toffolo, avrà luogo il Fest-Konzert di Vito Levi, mentre giovedì 9 aprile ritornerà a Trieste il maestro Gaetano Delogu per dirigere l'ouverture del «Tancredi» di Rossini, la quinta sinfonia di Prokofiev ed il Concerto per violino e orchestra di Beethoven (solista, Uto Ughi).

Nome nuovo per il pubblico triestino, il maestro polacco Jerzy Semkow eseguirà il 14 aprile «Notti nei giardini di Spagna» di De Falla, la Sinfonia in Do magg. n. 36 di Mozart e la terza Sinfonia (Eroica) di Beethoven. Un altro direttore polacco, Robert Satanowski dell'Opera di Poznan, presenterà sabato 18 aprile la Suite da «Petruschka» di Strawinsky, un brano di Krzystol Penderecki (De natura sonora) e, con l'interpretazione della pianista Regina Smendzianka, il secondo concerto per pianoforte e orchestra di Chopin.

Il 20, 21, 22 aprile sarà al «Verdi» Antonio Gades e la sua compagnia di danza spagnola in una parentesi spettacolare molto attesa. Si ritorna al repertorio sinfonico con il concerto del 24 aprile: John Pritchard riproporrà il «Bacio della fata» di Strawinsky e la «Quinta» di Beethoven, avvalendosi per il concerto di Giorgio Ferrari della collaborazione del violinista Riccardo Brengola.

Il concerto per violino, violoncello e orchestra di Brahms nell'interpretazione di Salvatore Accardo e di Libero Lana, sarà al centro della serata del 30 aprile, che vedrà sul podio Ettore Gracis (in programma, l'ouverture del «Manfredi» di Schumann, un balletto di Gabriele Bianchi nuovo per Trieste e La Valse di Ravel).

Ancora Brahms nel concerto successivo diretto dal boemo Fritz Rieger: la quarta Sinfonia in mi min. op. 98 sarà preceduta dal quinto Concerto per pianoforte e orchestra di Beethoven (solista, Dubravka Tomsic) e dal secondo concerto per l'orchestra di Petrassi.

La Suite dell'opera «Il buon soldato Sveik» di Guido Turchi (altra novità per Trieste) aprirà invece il concerto del 12 maggio con la partecipazione del maestro Mario Rossi, concerto che vedrà impegnato anche il coro del Teatro Verdi nel «Gloria» di Vivaldi (solisti: Rosetta Pizzo, Gianna Jenco, Silvana Mazzieri) e nella Sinfonia dei Salmi di Strawinsky.

Il messicano Herrera de la Fuente presenterà il 16 maggio una pagina del compositore, suo conterraneo, Silvestre Revueltas, nonché i «Quadri di una esposizione» di Mussorgsky - Ravel e il terzo concerto beethoveniano per pianoforte e orchestra con Maureen Jones.

Tutto Beethoven nel concerto di giovedì 21 maggio, diretto da Leopold Ludwig, con il soprano Sonja Poot ed il pianista triestino Claudio Gherbitz: in programma, l'ouverture «Prometeo», l'aria «Ah, perfido!», la Fantasia op. 80 e la Settima Sinfonia.

Serge Baudo (26 maggio) guiderà l'orchestra del «Verdi» nell'esecuzione della Sinfonia «La sorpresa» di Haydn, del primo concerto per pianoforte e orchestra di Rachmaninoff (solista, Laura de Fusco), composizione che figurerà così per la prima volta nelle cronache musicali della città, insieme al Concerto per pianoforte e orchestra di Confalonieri e alla seconda Suite dal balletto «Bacco e Arianna» di Roussel.

L'ouverture del «Vascello fantasma» di Wagner, il Concerto n. 1 per pianoforte e orchestra di Ciaikowski e la terza Sinfonia di Bruckner (mai eseguita a Trieste), figurano nel programma del 30 maggio (direttore, Bernhard Klee; pianista, Misha Dichter).

Sabato 6 giugno, la celebrazione tartiniana con i Solisti Veneti comprenderà la Sonata a 4 in La magg. per orchestra d'archi, il Concerto in si min. per violino, archi e continuo, il Concerto per flauto, archi e continuo, il Concerto per violoncello, archi e continuo, il «Salve Regina» per coro. Infine, il 9 giugno, la Messa solenne di Beethoven (direttore, l'ungherese Hans Swarowsky; soli: Els Bolkenstein, Giovanna Fioroni, Luigi Lega, Carlo Cava) chiuderà la Stagione.

La campagna - abbonamenti prevede anche quest'anno condizioni particolarmente vantaggiose per gli studenti.

Gli abbonamenti

Si accettano da oggi, alla biglietteria del Teatro Verdi (tel. 23988), le richieste di abbonamento alla Stagione sinfonica di primavera, che inizierà il 3 aprile prossimo, per concluder si il 9 giugno.

Agli abbonati della scorsa Stagione sinfonica sarà consentita, nei limiti del possibile, la riconferma dei rispettivi posti entro il 28 marzo. Trascorso tale termine, i posti risultanti disponibili saranno messi a disposizione dei nuovi richiedenti.

Per ogni informazione sulle condizioni d'abbonamento, sul programma e sul calendario, gli interessati sono invitati a rivolgersi alla biglietteria del Teatro.

A PASQUA
un gigantesco film di guerra

MINI SPAZIO
MINI DIVANO - LETTO
NOVITA' IN VELLUTO A COSTE PRATICISSIMO
da
ARREDAMENTI
FULVIA
VIA GALATTI N. 20

PORTO DI TRIESTE: centro del caffè per l'Italia e per il bacino mediterraneo. Immediatamente fuori dal porto di Trieste: l'Industria di Torrefazione CREMCAFFE', che ci consente di gustare un caffè eccezionalmente buono perché tostato giornalmente e distribuito freschissimo nei migliori bar e negozi, e presso la Degustazione

Cremcaffè di PRIMO ROVIS

DI PIAZZA GOLDONI.

ANTONIONI ZABRISKIE POINT

IL CONCORSO REGIONALE PER LA COMMESSA IDEALE

PIOGGIA DI PREMI

Le passerelle fotografiche con le immagini delle commesse in gara per il concorso la «Commessa ideale», stanno infittendosi ogni giorno di più. Già da parecchi giorni abbiamo avuto modo di vedere una bella e sorridente rosa di candidate, mentre sono intente al proprio lavoro, tra le quali (chissà!) forse è già apparso il volto di una delle vincitrici. Ma le passerelle proseguono senza sosta, e ai lettori spetta tutto il merito di scegliere la commessa ideale, che ancora non ha un volto. Il sistema è semplice, e lo abbiamo ampiamente riferito: ogni scheda pubblicata sul nostro giornale vale un voto per la propria candidata. La prescelta che avrà raccolto il massimo numero di preferenze verrà eletta «commessa ideale» del Friuli - Venezia Giulia, e parteciperà alla finalissima di Merano, assieme alla commessa prescelta dalla giuria fra tutte le partecipanti. Ma non saranno solamente queste due venditrici ad avere il loro trionfo: nelle feste che verranno realizzate tutte le commesse saranno le protagoniste, parecchie riceveranno riconoscimenti e molte i doni. L'elenco dei premi infatti va via via allungandosi, ed ancora parecchi arriveranno nelle nostre redazioni. Tutti sono ugualmente graditi, e di gusto e classe indiscussi: fra gli altri abbiamo anche un bell'abito da sposa, che potrà in questo modo coronare doppiamente i sogni di una concorrente. Ma ci sono bracciali preziosi, oggetti d'argento, profumi, toupet... ma vi conviene guardare la lista completa pubblicata qui sotto, che è estremamente piacevole. E per riuscire ad averli il sistema è semplice: partecipare al concorso e riuscire a raccogliere il numero maggiore possibile di schede dei compratori-lettori attorno al proprio sorriso, alla propria bravura, alla cortesia.

SILVIA MARSICH
Cartoleria Paghi
Trieste

FULVIA DE CORTE
Calzature Pizzo
Palmanova

LA SCHEDA IN SECONDA PAGINA

MIRELLA DEL GIUSTO
Panificio Metelli
Trieste

CLAUDIA SPIGA
Drogheria Miani
Trieste

MAURA CASSANI
Standa
Gorizia

GRAZIELLA SKLEMBA
Abbigliamento Radio
Trieste

AMELIA DE COLLE
Supermercato Grodenigo
Gorizia

ENRICA RUDEZ
Torrefazione «La Peruviana»
Trieste

NORMA PEROSSA
Calzature Diana
Muggia

CLAUDIA MACUZZI
Alimentari S.A.S. Orzan
Gorizia

LAURA MAURI
Bar AGIP
Gorizia

MARIA ALBA VELICAR
Trattoria Agricoltura
Maseris

FRANCA TAMERATI
Bar Cortina
Udine

ANTONIETTA FEDEL
Alimentari «Fedel»
Cervignano

I PREMI REGIONALI

- Un abito da cocktail da Afros Boutique, Trieste, via Revoltella n. 3/1.
- Una parrucca in capelli italiani da Piera Trebian, Trieste, via Piccardi n. 68.
- Un corso gratuito per il conseguimento della patente di guida automobilistica di cat. «B», uso privato, dalla Scuola Guida Bruno Davanzo, Monfalcone.
- Un cofanetto di prodotti di bellezza dalla Profumeria Silvia di Monfalcone.
- Un mobiletto porta-scarpe della ditta A. Sutter - Genova.
- Un pacco contenente assortimento prodotti di alta cosmesi - Ella Cosmetics, Trieste.
- Un album e un servizio fotografico gratuito - Giornalfoto, Trieste.
- Un profumo Nina Ricci Paris - Profumeria Ermanno - Trieste, Galleria Protti.
- Sei confezioni Beauty Bady Box Pilcenz e sei flaconi colonia Brigant A 60 - Profumeria Guerin, Trieste, via Tarabochia.
- «Tris» di bracciali in argento e smalto - Hausbrandt - Recoaro (Saranno esposti nelle vetrine del Bar Rex e dei negozi Hausbrandt).
- Dischi La Voce del Padrone - Durium - Riri Record - Ariston.
- Una collana semicoltivata May-Ling Pearls - Vetri di Murano, Trieste, Via delle Torri n. 2.
- Prodotti per la casa Sutter - Genova.
- Cofanetti «Tutto okaj per una bellezza giovane», C. Musso - Genova.
- Carta lettera lusso «Primo incontro».
- Album Selezione Reader's Digest (10 dischi microsolco).
- Confezioni liquori Sanley - Bologna.
- Ghiacciaie da pic-nic Coca-Cola.
- Sciarpe della Ditta Minola - Milano.
- Un profumo Eleven di Atkinsons della Profumeria Cesare Cosulich & Figli, Trieste, via Carducci 24.
- Eau de toilette Chamade di Guerlain della Profumeria Mimosa, Trieste, via Roma 14.
- Un buono valido per lavatura e messa in piega, tintura, frizioni, manicure, pedicure per un mese dal Parrucchiere Giorgio, Trieste, Largo Barriera Vecchia 9/I.
- 50 buoni per le prime 50 classificate validi per una lavatura e messa in piega dal Parrucchiere Giorgio, Trieste, Largo Barriera Vecchia 9/I.
- Il sig. Renato Flaminio di Trieste offre: un abito a scelta della ditta Confezioni Tina di Concordia, una borsetta a scelta della ditta Monni Bags & C. di Cremona, un servizio da tavola per 12 persone a scelta della Ditta Manifattura Tessile Brazzelli di Busto Arsizio, una parure copri-sedili per auto della Ditta Esperia di Lavezzola, un coprivolante Indianapolis della ditta Plastotex di Lugo, un impermeabile «se non piove, ploverà» della Ditta Vittorio Solbiati di Busto Arsizio, un paio di pianelle in sughero del Calzaturificio Schiff di Gonars, un paio di pianelle in pelle del Calzaturificio Incas di San Daniele del Friuli, una gonna della Ditta Confezioni «Ata» di Concordia, un paio di sandali in plastica del Calzaturificio Tiglio Gomma di Navacchio.
- Un piatto d'argento della S.p.A. Lloyd Adriatico di Trieste.
- Un completo (4 pezzi) di biancheria intima Diana della Ditta Domenico Tamaro di Trieste, via G. Gatteri n. 29.
- Una cornice in argento della Gioielleria Marzari di Trieste, via Roma n. 3.
- Un toupet di capelli naturali del Salone Gianni di Trieste, via Crispi n. 18.
- Un abito da sposa della Ditta Beltrame di Trieste.
- Un completo da bagno in spugna della Ditta Monti di Trieste, via San Spiridione.
- Una sciarpa di seta pura «I. L. Gallieni» della CHIC Boutique di Trieste, Galleria Protti 3.

I PREMI NAZIONALI

- Soggiorno una persona per 7 giorni a Pesaro - Hotel Metrol
- Soggiorno una persona per 7 giorni a Pesaro - Hotel Caravel
- Piatto d'argento Coca-Cola
- Orologio bar della Sanley - Bologna
- Dischi La Voce del Padrone - Durium - Riri Record - Ariston
- Album Selezione Reader's Digest (10 dischi microsolco)
- Carte da lettera di lusso «Primo incontro»
- Macchina per cucire Singer
- Automobile Fiat 500
- Cucina componibile Salvarani
- Sciarpe della Ditta Minola - Milano
- Cofanetti «Tutto okaj per una bellezza giovane» - C. Musso, Genova
- Un «maggiordomo completo» della ditta A. Sutter - Genova.
- Prodotti per la casa Sutter - Genova
- A tutte le finaliste borsa valigia con prodotti Coca-Cola

FOTOSERVIZI di foto Altran, Gorizia; foto Raspar, Monfalcone; Giornalfoto, Trieste; foto Domini, Udine

Lei non è SORDO!
ma forse il suo udito è SFUOCATO

Lei sente le persone quando parlano; ma non riesce a udire ogni parola che dicono. LEI NON E' SORDO... ma il suo udito non è più a fuoco.

AMPLIFON PUO' AIUTARLA a udire di nuovo in 20 secondi tanto chiaramente da capire anche i bisbigli!
NUOVI SISTEMI INVISIBILI le consentiranno di udire con chiarezza da ENTRAMBE LE ORECCHIE... CON NIENTE NELLE ORECCHIE!
UNA CHIAREZZA SORPRENDENTE! Udrà di nuovo distintamente e capirà ogni parola.

Offerta Speciale Limitata! Regalo!

Offriamo un regalo-sorpresa *solo* ai lettori deboli d'udito di questo giornale. Se Lei ha un problema acustico compili il tagliando e lo spedisca prima del giorno 2/4/1970 Amplifon le invierà GRATIS un regalo riservato ai sordi.
Imposti il tagliando oggi stesso!

gratis

L'OFFERTA E' VALIDA SOLO FINO AL 2/4/1970

amplifon

AMPLIFON Rep. 26 - C - 27
20122 Milano, Via Durini 26, - Tel. 792707 - 705292
Vi prego di inviarmi GRATIS il regalo-sorpresa per i deboli d'udito. Nessun impegno.
NOME .....
INDIRIZZO .....
CITTA' ..... N. COD. .....

BAKER
DAL 1898 LIQUORI DI LUSSO

MIVIS FRIGORIFERI PORTATILI A COMPRESSORE
Agenzia per le Tre Venezie
Via Martiri Libertà 19 - Telefono 24075 - Padova

ERNIA
ORTOPEDIA ADDOMINALE PIEMONTESE LAMARCA
TORINO - Sede centrale: c. Giulio Cesare 8 - Tel. 238785
Sofferenti: volete contenere ed immobilizzare la vostra ernia? Provate il CONTENTIVO C. E. LAMARCA approvato e registrato dal Presidio Medico Chirurgico dell'Alto Commissariato Igiene e Sanità n. 1111 del 23-3-51 (Gazz. Uff. n. 50) senza COMPRESSORI igienico, lavabile leggerissimo. Prove e consultazioni a:
TRIESTE - Giovedì 26 e venerdì 27 marzo dalle ore 9 alle 13 e dalle ore 16 alle 18 presso FARMACIA ZANETTI (via Mazzini 43)

A
Mosca e Leningrado
22 - 26 APRILE
con aereo speciale da Trieste a Trieste
LIRE 119.000
Sistemazione in alberghi di prima categoria stanze con bagno e pensione completa. Giri visite e teatro Bolshoi
POCHI POSTI ANCORA DISPONIBILI
Iscrizioni alla
PATERNITI VIAGGI
Corso Cavour 7 - Telefono 61-293

TRIBUNALE CIVILE E PENALE DI TRIESTE

AVVISO DI VENDITA

Il Cancelliere rende noto che alle ore 11 del 9 aprile 1970 nell'aula 238 di questo Tribunale avrà luogo la vendita con incanto dell'immobile P. T. 11224 di Trieste, ente indipendente alloggio sito al pianoterra della casa n. 10 di via Giuliani costruita sulla P. T. 547 di Chiarbola Sup. Città (stanza e cucina) con 54/1000 p. i. della P. T. 547 di Chiarbola Sup. Città, di proprietà di Antonia Versich ved. Pipolo nata a Trieste il 18-11-1902 via Giuliani 10, al prezzo ridotto di lire 1.400.000 con offerte in aumento non inferiori a lire 100.000.

Ogni concorrente, entro le ore 10 del giorno della vendita, dovrà depositare in Cancelleria, stanza 240-241 ove potranno aversi maggiori informazioni, il 10 per cento del prezzo base per cauzione e spese fiscali. Versamento del saldoprezzo entro giorni 10 dall'aggiudicazione definitiva.

Trieste, 17 marzo 1970.

Il Cancelliere Capo
Egidio Sore

TRIBUNALE DI TRIESTE

Fallimento di Leonarda Migliaccio ved. Vizzini

Il Giudice Delegato, con ordinanza 13 febbraio 1970 ha ordinato nuova vendita con incanto della quarta parte indivisa del fondo sito in Trieste - Cologna di complessivi mq 3.015, censito alla partita tavolare 798, C.T. 10 p.c. N. 1245 - 1254/3 - 1271/2 - 1272/2 del C.C. di Cologna di iscritta proprietà tavolare della fallita.

Prezzo base: L. 640.000

Data dell'incanto: 9.4.1970 ore 11.30, stanza n. 76 del Palazzo di Giustizia.

La cautione da prestarsi dagli offerenti, in denaro o in assegno circolare entro le ore 12 del giorno 8.4.1970, presso la Cancelleria Fallimentare del Tribunale, è fissata in L. 64.000, oltre le spese di aggiudicazione e di vendita determinate in L. 77.000. Minimo aumento: L. 50.000.

Informazioni: presso la Cancelleria Fallimentare del Tribunale o presso il curatore, avv. Fulvio Dell'Antonia, in Trieste, via Filzi 21.

IL CANCELLIERE
(Giacomo Covi)

E ORA CHI L'INVITERÀ a pranzo?
Mangia forte, usa orasiv
FA L'ABITUDINE ALLA DENTIERA

VIAGGI DI NOZZE
PATERNITI VIAGGI
Corso Cavour n. 7/1

UCV CIT
GEROVITAL H 3
Bucarest
Vengono organizzati eccezionali viaggi a BUCAREST con soggiorno di due settimane all'Hotel Triumph, nuova clinica della dottoressa ASLAN, dove si effettuano tutte le cure per arrestare il processo d'invecchiamento con l'uso del Gerovital H 3.
Informazioni e prenotazioni:
UFFICIO CENTRALE VIAGGI
Corrispondente CIT
Trieste, Piazza Unità 6
Telefoni 24793/96

AVVISI ECONOMICI

MINIMO 10 PAROLE

CONDIZIONI GENERALI PER LE INSERZIONI

Coloro che non intendono dare il proprio indirizzo per l'avviso possono servirsi per il recapito delle offerte delle cassette istituite nei nostri uffici verso pagamento della quota di abbonamento che è del costo dell'inserzione e di lire 104 tasse comprese per la durata di 10 giorni.

Gli inserzionisti devono presentare all'atto della commissione un documento valido per la loro identificazione.

Le lettere alle cassette devono essere indirizzate a: S.P.I. Cassetta, numero e lettera. Tutte le lettere indirizzate alle Cassette dovranno pervenire attraverso la Posta; le lettere raccomandate saranno respinte. Non si assumono responsabilità per quanto eventualmente allegato alla corrispondenza.

La pubblicazione di ogni avviso è subordinata all'approvazione del giornale che si riserva insindacabile diritto di veto.

Questi avvisi vengono accettati dalle 8.30 alle 12.30 e dalle 15.15 alle 19. Sabato dalle 8.30 alle 12.30 e dalle 15.15 alle 20.

Gli avvisi economici vengono pubblicati nella rubrica più corrispondente all'oggetto delle inserzioni minimo 10 parole; la disposizione viene per ordine alfabetico; per facilitare le ricerche viene modificato eventualmente il testo in modo da renderne l'evidenza. La S.P.I. ha la facoltà di abbreviare qualche parola degli annunci.

Gli avvisi economici possono essere ordinati presso la **S.P.I. Società per la Pubblicità in Italia, via Silvio Pellico n. 4 pianoterra,** o inviati a mezzo posta con relativo importo allo stesso indirizzo, oppure anche per telefono chiamando il n. 76.76.76.

In testata di ogni singola rubrica è indicato il prezzo per parola. Minimo 10 parole. Gli avvisi ordinati per la domenica subiscono una maggiorazione del 20 per cento.

Errori di stampa che non pregiudicano l'effetto dell'avviso non danno diritto a ripetizioni gratuite, così pure errori dipendenti da cattiva scrittura degli avvisi.

I reclami possono essere presi in considerazione solo dietro presentazione della ricevuta dell'importo pagato per gli avvisi.

LAVORO PERS. SERVIZIO
Richieste
A Lire 40 per parola

OFFRESI tutto fare 4, 5 ore al giorno; telef. 727031. 43194 A

45ENNE referenziata offresi, capace cuciniare per 7-8 ore al giorno. Scrivere a Cassetta n. 22012 A, SPI.

LAVORO PERS. SERVIZIO
Offerte
B Lire 100 per parola

BAMBINAIA anche disbrigo lavori domestici. Telefonare mattinata 64018. Referenze. 43244 B

CAMERIERA pratica referenziata per casa signorile buona paga cercasi; telef. 36946 oggi ore 14, domani ore 8-10. 71508 B

CERCASI donna fissa ottimo stipendio e trattamento, telefonare 24784. 45173 B

CERCASI donna servizio pomeriggio; telef. 62641 dalle 14 alle 17. 43202 B

CERCASI prestaservizi tre ore mattina paraggi Rosmini, telefonare 93951 lunedì. 22118 B

CERCASI donna tuttofare, fissa per famiglia Venezia. Rivolgersi Monfalcone tel. 40249. 1646 B

CERCASI prestaservizi Duino 3 mattine settimanali; telefonare 208157. 23031 B

CERCASI mezzo servizio 8-16 pratica cucina 2 persone. Rossi, via S. Giustina 13 (laterale via Franca) telef. 33005. 43100 B

CERCASI stabile sappia cucinare; telef. 36081. 43190 B

DOMESTICA stabile referenziata cercasi per villa; tel. 61513 dalle 13 alle 15. 71498 B

FAMIGLIA signorile residente Roma cerca domestica stabile referenziata anche straniera. Scrivere Cassetta 70512 B, SPI, oppure presentarsi mercoledì pomeriggio 1 aprile, via Battisti 18, Trieste, portineria. 71512 B

NOVANTAMILA, mensili famiglia 4 persone, ottimo trattamento, offre a domestica capace, tuttofare, sana, non oltre 45enne; referenze controllabili. Scrivere: Costa, corso Italia 40/8, Genova. 5558 B

OTTIMO stipendio offresi a domestica stabile oppure ore 8-18 referenziata pratica; telefonare 36246. 22002 B

PRESTASERVIZI referenziata cerca signora sola, dalle 8.30 alle 11.30. Rivolgersi portiere F. Filzi 21/a. 22042 B

PRESTASERVIZI cercasi 3 mezze ore giornaliere escluso sabato; telef. 63386 lunedì. 45093 B

PRESTASERVIZI cercasi tre volte settimana. Telefonare 31831 lunedì 13-14. 22148 B

PRESTASERVIZI cerca famiglia zona Faro, età 30-45 anni, orario 8-18, stipendio 50.000. Telefonare 413163. 71552 B

REFERENZIATA stabile piccola famiglia cerca. Tel. 29022. 23051 B

SIGNORA sola, paraggi piazza Hortis, cerca prestaservizi referenziata. Telefonare 92192. 22182 B

STABILE referenziata cercasi. Telefonare 764576 ore 8-16. 71550 B

TUTTOFARE stabile fidata matura coniugi anziani cercano. Tel. 91535 ore 10-13. 22076 B

80.000 offresi stabile tuttofare referenziata per villa piccola famiglia. Cass. 43112 B. SPI.

IMPIEGO E LAVORO
Richieste
C Lire 50 per parola

BAMBINAIA diplomata offresi assistenza bambini tutti giorni. Telefonare ore pasti n. 746957. 22176 C

BAMBINAIA referenziata per mattine e pomeriggi offresi. Telefono 744201. 23061 C

BAMBINAIA offresi solo mattino. Telef. 96980. 22184 C

CHEF di cucina offresi albergo; telef. 90458. 45247 C

CUSTODIA manutenzione pulizia immobile offresi pensionato coniugato, contro alloggio completo. Pronta disponibilità, referenze. Scrivere a Cassetta 45169 C, SPI.

EX sottufficiale polizia accetta incarichi e lavori fiducia pure pratico magazziniere. Cassetta 23035 C, SPI.

GIOVANE diplomata conoscenza inglese serbo croato offresi seria ditta; telef. 811259. 22008 C

IMPIEGATA alto livello per lavoro concetto e responsabilità corrispondente indipendente italiano inglese offresi. Cassetta 44697 C, SPI.

IMPIEGATO 25enne patente automezzo lunga esperienza spedizioni e operazioni portuali offresi scopo miglioramento. Cassetta 45073 C, SPI.

OPERATORE capo reparto grande centro elettronico in Torino, pratico procedure DOS 40-50, offresi per centro elaborazione dati in Trieste. Telefonare 59070. 45295 C

PENSIONATA colta conoscenza tedesco inglese offresi ambulanza medica. Cassetta 43204 C, SPI.

PRATICA panetteria per mattinata offresi. Cassetta 45359 C SPI.

PRATICISSIMA paghe contributi offresi; telef. 763166, 67152. 43224 C

QUALSIASI lavoro cerca pensionato statale conoscenza lingue corrispondenza contabilità referenze. Inviti pregansi Cassetta 45167 C, SPI.

RAGIONIERA giovane parla italiano, tedesco, sloveno, offresi telef. 33700. 43148 C

RAGIONIERA 20enne primo impiego perfetta conoscenza sloveno e discreta serbo croato, offresi. Cassetta 45257 C, SPI.

SIGNORA 35enne con macchina propria offresi qualsiasi lavoro decoroso. Cassetta 71542 C SPI.

SIGNORA sola discreta cultura cerca impiego decoroso; telefonare 725955 ore 12-13.

UNIVERSITARIO economia e commercio volonteroso cognizioni tedesco commerciale francese svolgerebbe mezza giornata mansioni ufficio o fattorino. Tel. 59898. 45293 C

18 ENNE segretaria steno-dattilografa pratica ufficio biennale offresi, tel. 765261. 45305 C

18ENNE veloce dattilografo conoscenza tedesco offresi seria ditta. Tel. 66765. 45269 C

30ENNE conoscenza perfetta tedesco sloveno patente C pubblica per lavoro adeguato offresi. Cassetta 44589 C, SPI.

LAVORO A DOMICILIO ARTIGIANATO
CC Lire 80 per parola

A.A.A.A. AVVOLGIBILI, rolè legno plastica verniciature cinghie riparazioni; telef. 765110, mattina. 45171 CC

A.A.A.A. TELEVISORI radio ecc. riparazioni con garanzia preventivi gratuiti domicilio. Radiolaboratorio Stella, viale D'Annunzio 26 tel. 93452. 45285 CC

A. A. RADIORIPARAZIONI fiducia, transistor, fonovaligie. Radio Stefani, Corridoni 2, telefono 90944. 40013 CC

A. INSTALLATORE SCALDABAGNI rubinetterie, bagni, Riparazioni idrauliche elettricità. Telefonare 723739. 22186 CC

A. PARCHETTI riparazioni raschiatura verniciatura preventivi gratuiti. Interpellateci. Abatangelo & Gaspari, via Gambini 27, telefono 90497. 21884 CC

A. TELEVISORI radioriparazioni transistor giradischi. Udine 19, tel. 68431. 45389 CC

FRITTOLI parchetti. Riparazioni raschiatura e verniciatura con SYNTEKO ORIGINALE SVEDESE, Per tutti i pavimenti polish autolucidante LUSTRA BLOND CONCESSIONARIO ESCLUSIVO. Per garantire la puntualità si prega un preavviso di 5 o 6 giorni. Via S. Zenone 6 tel. 50895. 22090 CC

IDRAULICO esegue ogni genere riparazioni idrosanitari lavoro garantito, tel. 92650. 45303 CC

IDRAULICO bagni sanitari modifiche riparazioni accurate. Telefonare 764482. 22078 CC

IMPIEGATA propria macchina scrivere conoscenza tedesco e inglese assumerebbe lavori copiatura domicilio. Cassetta n. 23043 CC, SPI.

IMPRESA artigiana esegue lavori di restauro facciate pitturazioni appartamenti e affreschi. Tel. 64950. 43250 CC

MANCINELLI PARCHETTI riparazioni specializzazione raschiature applicazione TRE STRATI di vernice sintetica. Gambini 55 telef. 765255. 21636 CC

MASSAGGIATORE diplomato massaggi servizio a domicilio; telef. 62326. 43162 CC

MODISTA riforma cappelli prezzi modici; via San Maurizio 5 primo piano. 45251 CC

MURATORE piastrellista offresi per qualsiasi lavoro prezzi onesti. Tel. 766046. 22092 CC

PITTORE esegue stanze semilavabile 15000, tappezzate 25000 Telefonare 93616. 22122 CC

PITTORI appartamenti camere cucine coloriture olio; prezzi modici; tel. 72382. 43160 CC

SARTORIA pianoterra Manzoni 2/a assume riparazioni antilope pelle abiti maschili e femminili. 43140 CC

TAPPEZZIERE materassaio pure a domicilio; telef. 66460. 45147 CC

TRASLOCHI eseguiamo preventivi gratuiti domicilio garanzia mobili serietà; telef. 69442. 45245 CC

30ENNE, presenza, medie superiori conoscenza dattilografia disegno tecnico offresi commissioni, lavoro mio domicilio o altra attività anche mezza giornata; telef. 63114. 45153 CC

IMPIEGO E LAVORO
Offerte
D Lire 100 per parola

A.A.A.A. ASSUMESI signora o signorina età 25-45 anni; richiedesi presenza buona cultura e capacità contatti con il pubblico. Presentarsi lunedì ore 15.30-18 via Carducci 2, primo piano. 71500 D

A.A.A. ASSUMESI persona dinamica età 30-55 anni. Richiedesi auto propria e capacità contatti con il pubblico. Scrivere a Cassetta 71502 D, SPI.

A.A.A. ASSUMONSI commesse e apprendiste commesse ramo confezioni possibilmente conoscenza sloveno e/o croato. Ditta Vesta via Mazzini 49. 22036 D

A.A.A. INDUSTRIA chimica assume operai per occupazione stabile. Non sono richieste specializzazioni. Offerte prive di curriculum vitae saranno scartate. Cassetta 21988 D SPI

A.A.A. INDUSTRIA chimica assume stenodattilografa per occupazione stabile. Richiedesi conoscenza francese scritto. Offerte prive di curriculum vitae saranno scartate. Cassetta 22038 D, SPI.

A.A.A. BAR all'interno dell'ippodromo cerca banconieri o persone con pratica di bar per lavoro domenicale poche ore buona retribuzione. Rivolgersi alla Torrefazione Argentina Battisti 13. 21888 D

A.A. AIUTO banconiere ottimo trattamento cerca Torrefazione Moka largo Barriera Vecchia 2. 43138 D

A. APPRENDISTA parrucchiera cerca salone Trieste via S. Caterina 8 telef. 37947. 22128 D

AFFIDIAMO possibilità guadagno immediato confezionando giocattoli domicilio. Lolita, Santiquattro 63, Roma.

AFFIDIAMO confezione giocattoli domicilio. Scrivere ditta Rint, via S. Euplio 126, Catania.

AFFIDIAMO confezioni cosmetici a domicilio. Pacco campione gratis. Scrivere Buemi, casella postale 153, 98100 Messina. 5592 D

AIUTO commesso per negozio automotocicli cercasi. Crispi 8. 45271 D

AIUTO contabile cercasi. Monfalcone telef. 72866. 700 D

AIUTO banconiera cercasi bar Brasilia p. Goldoni. 43236 D

ALBERGO ristorante cerca donne cucina interniste aiuto portineria. Scrivere Cassetta 23079 D SPI.

ALBERGO ristorante cerca cameriera, cuoca, disposte trasferirsi; telef. 63894. 45060 D

AMBOSESSI ovunque personale disposto cucire biancheria proprio domicilio. Scrivere Icam, Sancataldo (Caltanissetta). 5416 D

AMBOSESSI guadagnerete facile lavoro domicilio. Scrivere: Gangi, casella postale 283, Napoli. 5363 D

APPRENDISTA mezzalavorante autoriparatore cercasi via Gatteri 13. 22138 D

APPRENDISTA e aiuto banconiera, giovane, festivi liberi, cercansi; telef. 31551. 45375 D

APPRENDISTA artigiano ambosessi orefice di buona famiglia cercasi paga iniziale 4000 Colucci p. Garibaldi 2. 22086 D

APPRENDISTA commessa cercasi. Mode Lilly, via Cologna 4, telef. 55067. 71528 D

APPRENDISTA commessa o conoscenza lingue slave cercasi. Centroradio, Imbriani 8.

APPRENDISTA commessa/o abbigliamento, conoscenza croato, buon trattamento. Sergio via Roma 8 telef. 31817. 23131 D

APPRENDISTA meccanico auto cercasi. Concessionaria Simca Duplica, viale Ippodromo n. 2. 67 D

APPRENDISTE commesse 15, 16 anni preferibilmente conoscenza sloveno croato cercansi. Negozio calzature piazza S. Antonio 5. 43142 D

APPRENDISTI elettromeccanici con buona retribuzione assume OMC via Molino a Vento, 84. 45313

APPRENDISTI incisori pantografisti assumonsi. OMI, Foschiatti 9. 22204 D

A signore o signorine casalinghe o impiegate desiderose di ottenere guadagni supplementari per la famiglia, la Avon Cosmetics è in grado di proporre un preciso piano di lavoro da attuare nelle ore libere nelle vicinanze di casa. Eccezionale occasione di guadagno per persone residenti a Gorizia e provincia. Per maggiori informazioni scrivere o telefonare domani senza impegno alla sig.na Dora Salvi via Vittorio Veneto 14, Gorizia telef. 81181. 5399 D

ASSICURAZIONI primaria compagnia assume produttori per Trieste e Gorizia, offresi stipendio fisso più provvigioni. Cassetta 71478 D, SPI.

ASSUMIAMO ovunque personale disposto cucire biancheria proprio domicilio. Ditta Tina, 73018 Squinzano. 5340 D

AUTORICAMBI cerca rappresentante introdotto, ottima retribuzione; tel. 40153 Monfalcone. 600 D

AZIENDA distributrice di beni di largo consumo cerca personale femminile per attività di propaganda da svolgere nel tempo libero. Scrivere a Cassetta 23103 D, SPI.

AUTORIMESSA via Coroneo 19/b cerca operaio lavaggista. Presentarsi lunedì mattina. 71496 D

AZIENDA progettazione e costruzione impianti chimici cerca disegnatore con esperienza almeno biennale nella stesura di disegni di impianti chimici. Indirizzare richiesta o presentarsi uffici Pressindustria S.p.A., via Porta d'Arnolfo 29, Biassono (Milano). 5567 D

CAMERIERE tavoleggiante lavoro assicurato estate inverno cercasi bar Brasilia piazza Goldoni.

CAPO sala cerca Concessionaria auto. Cass. 67 D SPI.

CERCANSI principiante sarta donna e mezza lavorante. Telefonare 62443. 45399 D

CERCANSI mezza lavorante e apprendista parrucchiera ottimo trattamento telef. 741558. 45177 D

CERCANSI apprendista e mezzalavorante parrucchiera zona Flavia. Tel. 812346 - 817347. 71544 D

CERCANSI apprendista et commessa conoscenza lingua slovena. Presentarsi riva N. Sauro 2, «Confezioni Marcovina». 23093 D

CERCANSI personale femminile per pulizia stabili. Presentarsi Paduina 4, I p. orario ufficio. 44699 D

CERCANSI impiegate praticissime lavori ufficio e commesse massimo 30 anni; apprendiste massimo 20 anni; possibilmente conoscenza lingua slovena o serbo croata per articolo lusso. Ottima retribuzione, premi produzione. Offerte dettagliate a Cassetta 45365 D, SPI.

CERCANSI cuoca capace trattoria e aiuto banconiera. Telefoni 37414 - 38570. 45085 D

CERCANSI personale femminile robusto per industria lavatura lane. Rivolgersi Manna 1. 22164 D

CERCANSI 1 mezzalavorante, 2 garzone parrucchiera telefono 28341 via S. Nicolò 22. 45323 D

CERCASI radiotecnico tv ed elettronico adeguata esperienza pratica per insegnamento; età minima 25 anni. Inoltrare domanda e curriculumi vitae a Cassetta 1648 D, SPI.

CERCASI apprendista commessa 16enne. Radio Trieste XX Settembre 15. 45377 D

CERCASI signorina primo impiego. Presentarsi lunedì oire 9-10 via Pacinotti 6. 43136 D

CERCASI apprendista parrucchiera telef. 744029. 45223 D

CERCASI apprendista pratica. Salone Lully via Cisternore 11 telef. 410945. 22016 D

CERCASI lavorante parrucchiera stabile, telef. 411978. 43134 D

CERCASI lavorante parrucchiera telef. 766911, lunedì. 43188 D

CERCASI mezza lavorante capace manicure. Salone Iti, telefono 816226. 23053 D

CERCASI cuoco per ristorante Telefonare tel. 749224. 22146 D

CERCASI apprendista commessa per abbigliamento conoscenza sloveno o croato. Rivolgersi Magazzini di Piazza S. Giovanni, via Imbriani 12. 22174 D

CERCASI ragazzo-a apprendista conoscenza sloveno - croato. Telef. 24253, pomeriggio. 43246 D

CERCASI apprendista, stipendio vitto alloggio. Laboratorio pasticceria telef. 39565. 45249 D

CERCASI lavorante parrucchiera capacissima; telef. 813293 giorni feriali dalle 8-13, 16-19. 71520 D

CERCASI cuoca per ristorante Grado, buona paga trattamento famigliare. Telefono 81162. 22140 D

CERCASI operaia per stirare e riparare indumenti militari in sartoria a Gorizia, Caserma del Fante. Informazioni telefonare 38465 Trieste. 22162 D

CERCASI donna per pulizia settimanale ufficio. Telefonare 10-12 giorni feriali 36068. 43242 D

CERCASI donna pulizia scale, telefonare 53145. 71534 D

CERCASI militesente massimo 35 enne patente auto da adibire trasporto, montaggio mobili impiego stabile dopo periodo prova esigonsi referenze presenza serietà. Brema, Mazzini 16. 71536 D

CERCASI aiuto banconiera capace 25/35 anni. Presentarsi Bar Vulcania, Riva N. Sauro 4. 22082 D

CERCASI aiuto banconiera bar. Via Giulia 5. 22080 D

CERCASI signorina pratica per frutta verdura. Telefon. 61503 dalle 14 alle 16. 22084 D

CERCASI donna capace assistenza persona anziana pomeriggio, notte; telef. 765444. 45371 D

CERCASI lavorante parrucchiera capace; viale Ippodromo, telef. 93629. 45369 D

CERCASI mezza lavorante parrucchiera pratica. Salone Ida via dell'Istria 25. 45367 D

CERCASI commessa-o negozio lusso ottime referenze. Scrivere cassetta 22094 D, SPI.

CERCHIAMO signore e signorine che dispongano anche di poche ore alla settimana per Società chimico farmaceutica americana. Attività seria, facile, femminile, con possibilità di guadagno di 10.000, 15 mila lire settimanali. Ottima opportunità per casalinghe impiegate studentesse. Per informazioni telefonare 38780, signora Grandi, lunedì dalle 8.30 alle 12.30; altri giorni dalle 8.30 alle 9.30. 5107 D

COMMESSA esperta lavori ufficio conoscenza lingue slave veramente capace cercasi buona retribuzione. Tel. 29494. 22132 D

COMMESSA pratica abbigliagliamento conoscenza sloveno-croato cercasi, telefonare 52880 ore 10-12. 45299 D

CONCESSIONARIA macchine bar assume per propria agenzia signorina massimo 18enne presentarsi via Molino a Vento, 84. 45313 D

CONTABILE cercasi. Monfalcone telef. 72866. 800 D

CONTABILE pratica amministrazione cerca società commerciale; telef. 61476 ore ufficio. 71506 D

COPPIA giovani capaci e volonterosi lavori domestici e campagna disposti trasferirsi cercasi. Ottima retribuzione Cassetta 45111 D SPI.

CORRISPONDENTE italiano tedesco referenziata cercasi. Scrivere Cassetta 71530 D, SPI.

DIMOSTRATRICI dimostratori casalinghi e giocattoli per grandi magazzini importante società svizzera assume. Scrivere: Zyliss Italiana, Carducci 18 - 20123 Milano. 5604 D

DITTA locale per settore import-export cerca esperta ragioniera pratica bancaria con esperienza pluriennale. Offerte urgenti manoscritte con curriculum a Cassetta 71514 D, SPI.

ENTE cerca periti radiotecnici tv ed elettronici con esperienza settore; età minima 23 anni. Inoltrare domanda e curriculum vitae a Cassetta n. 1647 D, SPI.

EXPERIENCED secretary. Mother tongue English, shorthand typing English, Italian not required. Good salary, fringe benefits. For Trieste industry. Write Cassetta 1643 D SPI.

FALEGNAMI cercansi. Telefonare 820223. 22074 D

GEOMETRA iscritto albo professionale pratico assistenza e contabilità lavori pubblici cerca studio tecnico per Trieste. Curriculum referenze pretese: cassetta 43070 D, SPI.

FORTES HOTELS COMPANY cerca per il più grande complesso alberghiero d'Europa, situato in SARDEGNA - COSTA DEGLI ANGELI (1600 posti letto): CUOCHI, CAMERIERI E CAMERIERE. OFFRE: possibilità d'inquadramento in una Compagnia internazionale; tutti i vantaggi sociali di una grande impresa; eventualità di lavoro all'estero; metodi di lavoro moderni e razionali. RICHIEDE: nozioni pratiche della lingua inglese, escluso personale di cucina; spirito di collaborazione. Le offerte dovranno essere indirizzate a: FORTE SARDEGNA S.p.A., PIAZZA DEFFENU 4 - 09100 CAGLIARI, TEL. 51.339. Allegando: curriculum vitae; fotocopie di certificati di servizio; fotografia recente formato tessera e specificando: data di disponibilità; salario richiesto. 5599 D

GIOVANE pratico guida per lavoro magazzino e consegna merci cercasi. Cassetta 45315 D SPI.

GIOVANE patente Ape consegna città cercasi, Candor, Torrebianca 35. 45309 D

GIOVANI cercansi lavaggio auto; via Battisti 20 ore 9-11. 22010 D

HOTEL ristorante Jesolo cerca personale femminile; telefonare dalle 14 alle 15.30 lunedì Trieste all'820509. 43208 D

IMBARCO motocisterna 40.000 tonn, bandiera italiana, previsto prima metà aprile, cercansi: secondo, terzo ufficiale coperta, terzo ufficiale macchina, capo fuochista, operaio tornitore, elettricista, cameriere. Inviare dettagliato curriculum: Agenzia Taglioretti, piazza Demarini 3/21 Genova. 5574 D

IMPORTANTE società nazionale sede Trieste assume elementi dinamici bella presenza loquaci media cultura militesenti per lavoro di organizzazione. Assegno mensile lire 80 mila, 100.000 e oltre, secondo capacità. Manoscrivere curriculum vitae a Cassetta 22024 D, SPI.

IMPRESA industriale cerca autisti qualificati anche patente C; telef. dalle 16 in poi al n. 90625. 23055 D

IMPRESA commerciale cerca per pronto impiego apprendista per ufficio, negozio e magazzino. Rivolgersi cassetta n. 21982 D, SPI.

INTERNISTA cercasi. Buffet Battisti 2. 43196 D

INTERNISTA cercasi. Pizzeria Vesuvio tel. 31993, via Orologio 6. 45121 D

LAVORANTE mezza lavorante sarta donna cercansi; telefono 23837. 22188 D

LAVORANTE parrucchiera, ottime condizioni, cerca Salone Mara, via F. Severo 95, telefono 764306. 43116 D

LAVORANTE parrucchiera cercasi ottimo trattamento; telefonare 741558 lunedì. 45177 D

MANICURE pedicure e apprendista cercansi. Salone Carmen Grignano mare tel. 764445. 45349 D

MANOVALI per officina carpenteria metallica cercansi. Purini, via Cave 53, San Giovanni. 45221 D

MASSIMA impresa nazionale cerca signorina o signora dinamica intelligente disponga alcune ore giornaliere per interessante lavoro contatti con clientela femminile Assegno mensile rimborso spese cassa malattie. Dopo esito favorevole brevissimo corso teorico-pratico. Cassetta 44061 D, SPI.

MECCANICO auto cerca Concessionaria Simca - Duplica, viale Ippodromo 2. 67 D

OPERAI fabbri meccanici e carpentieri cerca officina meccanica locale. Cassetta 45235 D, SPI.

OPERAIA macchinista pantaloni cerca industria confezioni settimana corta. Salvadori, Rossini 14. 23113 D

PARRUCCHIERA lavorante e apprendista posto stabile ottimo trattamento economico cercansi. Salone - Profumeria Marta, via S. Lazzaro 10. 22208 D

PEDICURE cercasi. Cassetta n. 23109 D SPI.

PEDICURE uomo cercasi. Cassetta 23111 D SPI.

PROFESSIONISTA assume segretaria veramente esperta con patente. Pregasi dettagliare curriculum con pretese. Massima segretezza. Cassetta 43146 D, SPI.

PRONTAMENTE cercasi apprendista parrucchiera. Salone Rita; galleria Rossoni. 43144 D

RAGAZZO cerca macelleria via Giulia 17. 45351 D

RAGAZZO per drogheria cercasi. Telefonare 28672 lunedì. 45297 D

RAGIONIERE giovane conoscenza corrispondenza inglese cerca piccola industria locale ottimo trattamento, ambiente familiare. Cassetta 45241 D, SPI.

SALONE Venturi assume manicure; corso Saba. 45145 D

SALONE centro cerca lavorante giovane capace collaborazione regalando mezzo negozio; telefonare 56800. 71510 D

SCUOLA privata cerca insegnante qualificato anche pensionato matematica fisica chimica. Via del Bosco 1, ore ufficio. 71526 D

SIGNORINA volonterosa, per incassi, lavoro esterno, corrisposto utile dieci per cento. Immediata assunzione. Presentarsi lunedì ore 11-13 uffici via Crispi 39, secondo. 45391 D

SIGNORINA bella presenza aiuto bar pasticceria orario negozio cercasi. Presentarsi lunedì via S. Caterina 7. 71522 D

SIGNORINA pratica ufficio perfetto inglese dattilografia cercasi; pronto impiego stabile; telef. 821289. 45227 D

SIGNORINA praticante ufficio 16-17enne cerca Casa spedizioni. Scrivere a Cassetta n. 23097 D, SPI.

SOCIETA' cerca ragazzo 18, 20 anni con patente; telefonare al n. 69592 ore 9-13, 16-20, ufficio. 22046 D

STENODATTILOGRAFA perfetta italiano inglese possibilmente altre lingue compenso adeguato cercasi per Trieste. Referenze dettagliate a Cassetta 45239 D, SPI.

STIRATRICE pratica camicie cercasi, Candor, Torrebianca n. 35. 45309 D

TORREFAZIONE Il Caffè assume apprendista banconiere. Largo Barriera Vecchia n. 16. 44979 D

STANZE E PENSIONI
Richieste
E Lire 90 per parola

CERCASI urgentemente famiglia o signora sola per pensione completa. Tel. 93384. 45397 E

Dott. Emerico Schäffer
MEDICO CHIRURGO DENTISTA
Riceve: ore 9-13 e 16-20 tutti i giorni esclusi martedì e giovedì
TRIESTE, VIA RISMONDO 18 I p.
Telefono 761870
(Aut. 2083/7-55)

CHIRURGIA PLASTICA-ESTETICA
Difetti viso, naso, orecchie, rughe, seni, voglie, nèi, depilazione
Dott. VITTORIO SCHIMKA
Via Corti 3/III - Tel. 36369
Aut. Pref. n. 3219/22925

dott. U. CIOLI
SPECIALISTA
PELLE e VENEREE
ore 12 - 13.30 e 18 - 20
VIA TORREBIANCA N. 43
(angolo via G. Carducci)
TELEFONO 61740
Aut. 16639/67

Dott. GOLDSCHMIDT
PELLE E VENEREE
Via San Francesco 3 - I (Policlinico)
Ore 12 - 13 e 17 - 18.30 - Tel. 37265
Abit.: via Boccaccio 10 Tel. 36506

dott. A. de GIACOMI
SPECIALISTA
MALATTIE PELLE E SESSUALI
Riceve nei giorni feriali dalle 11 alle 12.30 e per appuntamento
TRIESTE - Via Cicerone n. 11
telefono 68481
Aut. N. 1900/16797-67

Mimmo è caduto dal motorino: 10 giorni di vacanza, e salvadanaio intatto.

Papà ha mandato il conto alla SAI.

SAI assicura

GONDRAND
Settore Traslochi
da oggi vi offre il
SERVIZIO CUSTODIA MOBILI
IN CONTENITORI
nel nuovo impianto modernamente attrezzato di VIA PIGAFETTA N. 8 - INTERPELLATECI
TRIESTE — TELEFONO 61401

A ROMA IL PICCOLO è ora in vendita in quasi tutte le edicole del centro. I lettori che si trovano nella Capitale lo possono comperare già nella tarda mattinata poiché il giornale viene spedito per via aerea.

MOSTRA DEL MOBILE
via settefontane 58, 62, 64
APERTA OGGI DALLE 9 ALLE 13

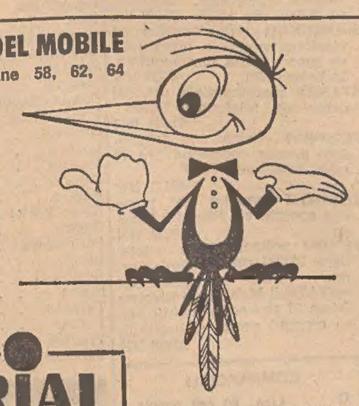

ZERIAL
VISITATECI!

LOTTERIA DI AGNANO
1° PREMIO 150 MILIONI
2° PREMIO 100 MILIONI
3° PREMIO 75 MILIONI
4° PREMIO 50 MILIONI
5° PREMIO 25 MILIONI
ULTIMI GIORNI

DISTINTO pensionato cerca camera mobiliata I piano oppure ascensore; tel. 762998 ore 10-12. 43222 E

STANZE E PENSIONI
Offerte
F Lire 90 per parola

A. AFFITTASI stanza 2 letti uso cucina tutti comforts a studenti o statali; telef. 413508. 21998 F

AFFITTASI camera centrale pulita a distinto serio; tel. 743258 45233 F

AFFITTASI professionista stanza uso ufficio centralissima; telef. 29862 orario ufficio. 45079 F

STATO CIVILE

MORTI: Vratovich in Savoldelli Gemma, anni 78; Tulliani Giovanni, anni 67; Borghi Claudio, anni 85; Ronco Rolando, anni 42; Musizza Anna, anni 72; Nanut Francesco, anni 67; Trampus ved. Slobez Maria, anni 77; Rapotec Maria, anni 75; Petrina in Petrina Iolanda, anni 62.

PUBBLICAZIONI DI MATRIMONIO: Marini Sergio, impiegato con Ferrante Elena, insegnante; Dicandia Domenico, meccanico con Cherin Andreina, banconiera; Boschi Roberto, operaio con Wallander Janie Lee, banconiera; dott. Gentile

NOZZE
torte nuziali e bomboniere di alta classe
GIORGI
Via Muratti, 1

Giuseppe, impiegato con Gonjac Nadia, impiegata; Sartori Francesco, impiegato con Marsilli Mariagrazia, impiegata; Marchi Riccardo, tubista con Gams Iginia, casalinga; dott. Malusà Fabio, impiegato con dott. Zanot Ariella, insegnante; Fontanot Dino, teppezziere con Ferluga Maddalena, commessa; Vragnizan Piero, impiegato con Pini Vanda, casalinga; Bertoli Roberto, commerciante con Vallefuoco Gianna, casalinga; Rotta Rinaldo, tubista con Lindi Maria, sarta; Pizzi Carlo Alberto, ferroviere con Stoini Maria Luigia, banconiera; Zorzet Nereo, bracciante con Domajnko Giustina, casalinga; Innocente Massimiliano, rappresentante con Scollo Gabriella, casalin-

MODE MARISA
Via Combi 21 - Telef. 55648
VASTO ASSORTIMENTO
acconciature da SPOSA
CAPPELLI da cerimonia
PREZZI IMBATTIBILI !

ga; Cociani Vittorino, autista con Calamia Giuseppina, casalinga; Iankovics Bruno, per. ind. con Skof Laura, ragioniera; Lepri Paolo, ingegnere con dott. Pollitzer de Pollenghi Adriana, casalinga; Casali Morino, autista con Tiepolo Liliana, tipografa; Colomban Sergio, meccanico con Corsi Luciana, commessa; Godina Claudio, elettrauto con Umer Cecilia, commessa; Degrassi Bruno, operaio con Ceppa Nives, commessa;

PER NOZZE-BATTESIMI
ONOMASTICI-GIUBILEI

OROLOGERIA-OREFICERIA
ARGENTERIA
CAVALLAR
Via San Lazzaro, 15
angolo via delle Torri

Caselli Giorgio, impiegato con Fragiacomo Lucia, commessa; Zorzetto Marino, portalettere con Gombac Loredana, commessa; Andolina Salvatore, ferroviere con Leto Carmela, bidella; Braulin Guerrino, portalettere con Manganaro Annamaria, parrucchiera; Bressi Aldo, impiegato con Visintin Fides, impiegata; Sironi Roberto, impiegato con Orzan Marina, impiegata; Biraghi Cristoforo, impiegato con Vettorazzo Lucia, casalinga; Gelosa Renzo, impiegato con Sbisà Livia, impiegata; Candus

A COLORI
diciamolo francamente

Il servizio fotografico delle nozze è un'autentica «cannonata». Naturalmente costa un po' di più (ma mica tanto) rispetto al bianco e nero. Comunque anche le fotografie bianco e nero, quando sono fatte con cura, sono sempre un ricordo bellissimo del giorno più felice della vostra vita. Per assicurarvi un servizio ottimo chiedetelo a «Giornalfoto», in piazza della Borsa 8. Il numero telefonico è 38790

Bruno, dott. in farmacia con Sambati-Serafini Giulia, dott. in chimica; Mariani Carlo, commerciante con Sgagliardich Maria, commessa; Stepancich Luigi, fabbro con Carraro Franca, commessa; Krecich Aldo, ferroviere con Pisoni Raffaella, commerciante; Benci Edoardo, carrozziere con Fullone Gabriella, commessa; Drago Antonino, impiegato con De Martin Maria Pia, impiegata; Colombin Roberto, professore d'orchestra con Zuliani Fiammetta, insegnante; Fois Giovanni, guardia di Finanza con Bellina Anita, casalinga; D'Andolfo Francesco, impiegato con Fabbri Guerrina, stiratrice; Godina Giorgio, per. ind. con Santin Graziella, cartotecnica; Lipos Bruno, impiegato con Carini Mariagrazia, impiegata; Messina Roberto, magazziniere con Delpiano Sabina, infermiera; Carlile Fulvio, dott. in chimica con Minca Lucia, insegnante sc. materna; Antonio Albino, panettiere con Cotic Marta, stiratrice; Aiello Benedetto, geometra con Ruzzier Flavia, impiegata; Bazzara Paolo, impiegato con Moro Adriana, insegnante; Orlini Francesco, impiegato con Depase Marina, impiegata.

Buda in Barriera Buda
il vostro orefice di fiducia

CAMERA 2 persone altra una bagno affittansi occupati o studenti, tel. 90356. 22108 F

MOBILIATA affittasi a signore occupato referenziato telefonare 38446. 43226 F

STANZA matrimoniale bellissima centrale bagno affittasi seri; telef. 70688. 43050 F

ISTRUZIONE
G Lire 90 per parola

A. UNIVERSITARIO impartisce lezioni scuola media; telefonare 36915. 45207 G

ALGEBRA matematica chimica fisica impartisce superiori competente universitario ingegneria. Tel. 732252. 45393 G

DIPLOMATA magistrale impartirebbe ripetizioni medie inferiori telef. 95918 ore pasti. 45231 G

DIPLOMATE inglese tedesco impartiscono lezioni medie nautico tecniche; tel. 730287 pasti. 23119 G

DOPOSCUOLA per elementari e medie. Ripetizioni, assistenza allo studio. ENCIP XXX Ottobre 6 tel. 35798. 69 G

GINNASTICA estetica femminile portamento. Palestra con cyclette e vibromassaggiatore. Centro moda ENGIP via XXX Ottobre 6 telef. 35798. 69 G

LEZIONI individuali ogni livello qualunque materia scolastica, tecnica, commerciale, lingue, stenografia metodo rapido. Ricupero anni, esami di Stato. Via del Bosco 1, telef. 765308. 71532 G

MATEMATICA fisica universitario esperto impartisce lezioni soltanto superiori, 1300 ora; telef. 413361. 45101 G

RIPETIZIONI inglese francese italiano scuole inferiori e superiori lire 1000, tel. 50177. 45165 G

TEDESCO inglese lezioni accurate impartisce universitario. Telefonare ore pasti 766393. 22066 G

UNIVERSITARIA lingue impartisce lezioni inglese francese italiano superiori, tedesco latino medie; telef. 92892 ore pasti. 45099 G

OGGETTI SMARRITI
H Lire 100 per parola

CINTURA marrone borchie, smarrita giovedì San Giovanni Timavo, telef. 413379. 43200 H

RITROVATO cane barboncino bianco e nero, collare ferro. Telefonare 20296. 71524 H

SMARRITA borsa porta atti nera contenente testo scolastico. Pregasi onesto rinvenitore telefonare 65767. 45277 H

SMARRITO accendisigari Colibrì placato oro iniziali A. S. Mancia telefonando al 37708. 43220 H

APPARTAMENTI E LOCALI
Offerte
I Lire 90 per parola

A.A.A.A.A.B. CASTALDI stanza, cucina, wc, affittasi prontingresso. AMMINISTRAZIONE IMMOBILIARE ARGO, San Francesco 4, tel. 768163. 22100 I

A.A.A.A.A.B. RITTMEYER restaurato pronto ingresso, tre stanze, cucina, bagno, autometano, casa signorile, affittasi: AMMINISTRAZIONE IMMOBILIARE ARGO, S. Francesco 4, tel. 768163. 22100 I

A.A.A.A.A.B. RONCHETTO appartamentino stanza tinello cucinino bagno affittasi prontingresso AMMINISTRAZIONE IMMOBILIARE ARGO, S. Francesco 4, tel. 768163. 22100 I

A.A.A.A.A.B. SISTIANA nuovo, 2 stanze, ampio soggiorno, cucina bagno, garage, comforts modernissimi, affittasi 50.000. AMMINISTRAZIONE IMMOBILIARE ARGO, S. Francesco 4, tel. 768163. 22100 I

A.A.A.B. BEATO ANGELICO consegna giugno 2 stanze, soggiorno, cucinino, bagnogabinetto, poggiolo, ascensore, centralnafta affittasi 38.000 mensili. DOMUS IMMOBILIARE GALLERIA TERGESTEO. 63 I

A.A.A.B. LOCALI bellissimi in posizioni commerciali adatti a qualsiasi attività, via Pindemonte 40 mq, via Giulia 70 mq, via D'Alviano 160 mq, via F. Severo 30 mq, via Ciamician 50 mq, via Dell'Oliveto 60 mq, via S. Marco 20 mq AFFITTANSI PRONTAMENTE. DOMUS IMMOBILIARE GALLERIA TERGESTEO. 63 I

A.A.A.B. PIAZZA DELLA BORSA. Prontingresso completamente ripristinato. Tre stanze, cucina, stanzino, bagnogabinetto. Affittasi 45.000 mensili DOMUS IMMOBILIARE GALLERIA TERGESTEO. 63 I

A.A.A.B. PIAZZALE ROSMINI: prontingresso, 3 stanze, stanzetta, cucina, doppi servizi, ripostiglio, 2 poggioli, ascensore, centralnafta, cantina. Affittasi 55.000 mensili DOMUS IMMOBILIARE GALLERIA TERGESTEO. 63 I

A.A.A.B. ROTONDA DEL BOSCHETTO piano alto panoramico 3 stanze, cucina, bagnogabinetto, ripostiglio, poggiolo, centralnafta, ascensore affittasi 60.000 mensili. DOMUS IMMOBILIARE GALLERIA TERGESTEO. 63 I

A.A.A.B. VIA COLOGNA (inizio). Consegna maggio, affittansi bellissimi appartamenti 1, 2, 3 stanze, cucina, bagnogabinetto, poggioli, ripostiglio, ascensore, centralnafta. INIZIATE PRENOTAZIONI. DOMUS IMMOBILIARE GALLERIA TERGESTEO. 63 I

A.A.A.B. VIA COLOGNA (inizio) prontingresso VII piano casa nuovissima, matrimoniale, cucina, bagnogabinetto, ripostiglio, poggiolo, centralnafta, ascensore. Affittasi 36 mila mensili DOMUS IMMOBILIARE GALLERIA TERGESTEO. 63 I

A.A.A.B. VIA GHIRLANDAIO. Prontingresso bellissimo quattro stanze, cucina, doppi servizi, ripostiglio grande, poggiolo, autoriscaldamento. Affittasi 55.000 mensili DOMUS IMMOBILIARE GALLERIA TERGESTEO. 63 I

A.A.A.B. VIA CORDAROLI. Vista mare, libero fine giugno. Salone, 3 stanze, cucina, bagnogabinetto, ripostiglio, poggiolo, garage, ascensore, centralnafta. Affittasi 65.000 mensili DOMUS IMMOBILIARE GALLERIA TERGESTEO. 63 I

Richieste e offerte di personale qualificato

Importante gruppo cotoniero

CERCA

per proprio Stabilimento nella Venezia Giulia

ASSISTENTI

per Reparti ritorcitura, aspatura, roccatura e dipanatura con adeguata esperienza nelle stesse mansioni e, preferibilmente, con conoscenza della conduzione delle rocchettiere automatiche.

Il trattamento economico e l'inquadramento saranno adeguati all'importanza dell'incarico

Si prega di scrivere a:

Cassetta 1602 Z SPI - 34100 Trieste

inviando curriculum

Società specializzata in guarnizioni industriali di amianto, gomma e resine e in tubi termoplastici flessibili, per nuova organizzazione vendita ricerca **RAPPRESENTANTE** veramente pratico, forte venditore, introdotto industrie e rivenditori di: Udine, Gorizia, Trieste, Pordenone, Belluno — Inviare dettagliato curriculum vitae a **CASELLA 83 M — S. P. I — 20100 MILANO**

ASSICURAZIONI

Compagnia inglese assume assicuratore o professionista commercialista bene introdotto, residente in luogo, per costituzione Agenzia in Trieste.

Riservatezza assoluta.

CASELLA 84/D S.P.I. - 20100 MILANO

GRANDE INDUSTRIA AMERICANA

settore office, cerca **FUNZIONARI DI VENDITA** da inserire nella propria organizzazione nelle province di Pordenone, Udine, Trieste. Si richiede: obblighi militari assolti, patente, licenza scuole superiori, età non superiore ai 30 anni. — Esistono concrete possibilità di carriera nell'ambito dell'organizzazione a livello di responsabile di filiale nonché la facoltà di conseguire notevoli guadagni. Scrivere a: **CASSETTA 1387 Z — S.P.I. — 34100 TRIESTE**

PELLICCIAIO

COMPLETO ESPERTO CERCA IMPORTANTE AZIENDA. OTTIME CONDIZIONI.
Offerte: **Cassetta 1319 Z - SPI - 34100 Trieste**

PRIMARIA COMPAGNIA ASSICURAZIONI
sede in Milano
assume **FUNZIONARIO o CAPO UFFICIO**
lunga pratica Ramo Trasporti - Corpi e Merci, ottima conoscenza inglese.

Si garantisce posto stabile e massima discrezione.

Inviare curriculum a **Casella 83 D SPI 20100 Milano**

IMPORTANTE ISTITUTO
FARMACEUTICO SVIZZERO
con sede in Italia ricerca

COLLABORATORI SCIENTIFICI ESTERNI

per la zona FRIULI - VENEZIA GIULIA, preferibilmente laureati in discipline scientifiche. Inviare C.V. e referenze a:

CASELLA 30 F — SPI — 22100 COMO

KODAK S. p. A.

cerca in Trieste AUTISTA

da adibire alla consegna e ritiro materiale

Si richiede:

Età 25-30 anni. Lunga pratica di guida. Ottima conoscenza della città e delle zone circostanti.

Le persone interessate sono pregate di scrivere a:
KODAK S. p. A.
Direzione del personale - Selezione N. 119/T
Casella Postale n. 4098 - 20100 MILANO

A.A.A.B. VIA CONTI consegna 31 maggio, 2 camere, cameretta, ripostiglio, gabinetto, cucina, affittasi 30.000 mensili compreso accessori. DOMUS IMMOBILIARE GALLERIA TERGESTEO. 63 I

A.A.A.B. VIA RAFFAELLO SANZIO. Prontingresso 2 stanze, stanzetta, tinello cucinino, bagnogabinetto, ripostiglio, due poggioli, 2 armadi a muro, centralnafta. Affittasi 58.000 mensili DOMUS IMMOBILIARE GALLERIA TERGESTEO. 63 I

A.A.A.B. VIA ROMAGNA (inizio): in palazzina signorile composto di salone grande, 2 stanze, stanzetta, cucina, doppi servizi, ripostiglio, poggiolo, balconata, cantina, garage, ascensore, centralnafta. AFFITTASI 90.000 mensili. DOMUS IMMOBILIARE GALLERIA TERGESTEO. 63 I

A.A. D'ALVIANO 3 stanze cucinetta bagno. SALVI, Baiamonti 3 stanze cucinetta o soggiorno cucinino terrazza comforts; riva SAURO 4 stanze cucina doppi servizi autoriscaldamento vista mare. VELTRO soffitta stanzetta cucina wc; affittansi IMMOBILIARE GIULIANA telef. 28300. 45219 I

A.A. MOBILIATO via Pindemonte salone stanzetta cucina comfort 60.000 affitta IMMOBILIARE GIULIANA telefono 28300. 45219 I

A.A. PISONI, Giulia, 120 mq uso magazzino. Puccini, Flavia 80 mq usi diversi affittansi. IMMOBILIARE GIULIANA, telefono 28300. 45219 I

A. AFFITTANSI diverse zone (San Vito, piazza Sansovino, Baiamonti, viale D'Annunzio, Roiano, Vicolo dell'Edera) appartamenti 1, 2, 3, 4 stanze, centralnafta, ascensore. AMMINISTRAZIONE ECCARDI. Piazza San Giovanni 6. Tel. 55-885. Orario 16-19.30. 22052 I

A. AFFITTANSI appartamenti nuovi VIA PATRIZIO 3 stanze cucina bagno poggioli centralnafta ascensore. Altro mobiliato ROZZOL stanza soggiorno cucinino bagno centralnafta. Acit, S. Lazzaro 3, telefono 68810. 23057 I

A. AFFITTANSI 3 stanze grandi comunicanti e indipendenti vicino stazione per uffici o ambulatorio; telef. 413308. 71466 I

A. BONOMEA alta affittansi panoramicissimi 1, 2, 3 stanze soggiorno bagno centralnafta ascensore. AGEP Crispi 14. 45213 I

A. CENTRALISSIMO affittasi 3 stanze bagno ascensore centralnafta. AGEP, Crispi 14. 45215 I

A. RONCHETO 52 visite giornalmente 9-12 - 14-16. Bellissimo primingresso saloncino 2 stanze, cucina comforts modernissimi, affittasi prontamente. Tel. 734257. 22034 I

A. VALMAURA affittasi bistanze bagno centralnafta ascensore. AGEP Crispi 14. 45209 I

ABITAZIONE in villa quattro stanze accessori, altro vano unico affittansi. Fabio Severo 94. 45283 I

AFFITTANSI 2 stanze cucina mobiliate in casetta; telefonare 90820. 22158 I

AFFITTASI camera cucina rimesso a nuovo; tel. 62806 dalle 10-12. 45105 I

AFFITTASI appartamento tre stanze orto 15.000 oppure magazzino. Telefonare 821079. 45325 I

AFFITTASI camera cucina bagno, Istria 86, negozio, pomeriggio. 22054 I

AFFITTASI quartierino 3 vani lire 12.000 mensili compensando spese; telefonare oggi, feriali dopo le ore 16 tel. 62016. 45357 I

AFFITTASI palazzo 2000 appartamento 3 camere soggiorno cucina doppi servizi garage; telef. 767855. 45229 I

IN ISTRIA

IL PICCOLO *è in vendita nelle seguenti rivendite:*

CAPODISTRIA: chiosco della via Kidric

ISOLA: libreria Edizioni Tiglio, via Gorki 2

PORTOROSE: libreria Edizioni Tiglio, Lungomare 43

PIRANO: libreria Edizioni Tiglio, piazza Tartini 8

UMAGO: rivendita giornali v. dell'Armata Jugoslava 4

CITTANOVA: rivendita giornali e tabacchi piazza della Libertà 3

PARENZO: rivendita giornali piazza della Libertà 13

ROVIGNO: agenzia giornali piazza Maresciallo Tito 3

POLA: agenzia giornali piazza Unità e Fratelianza 22

AFFITTASI Campanelle 2 stanze soggiorno cucinino bagno ripostiglio poggiolo centralnafta 40.000 mensili; tel. 725071 lunedì 9-12. 23039 I

AFFITTASI pronto ingresso magazzino uso deposito; telefonare 24816, Amministrazione Trevisan. 23067 I

AFFITTASI 3 stanze soggiorno servizi indipendente panoramico calenafta Patrizio; telefono 768018. 23040 I

APPARTAMENTO 5 stanze bagno affittasi mobiliato o vuoto centralissimo; tel. 92875 lunedì. 22014 I

APPARTAMENTO signorile zona residenziale Sant'Andrea soleggiato, vista mare, parcheggio privato, salone, tristanze, stanzetta, doppi servizi, cucina, poggioli, cantina, autoriscaldamento gas affittasi direttamente 63.000. Telefonare da lunedì 31425. 45405 I

APPARTAMENTO BELPOGGIO salone 2 stanze cucina doppi servizi autoriscaldamento terrazza affitta Immobiliare VESTA, Gallina 4, tel. 730344. 22150 I

APPARTAMENTO via Duca di Aosta 5 stanze, bagno, riscaldamento autonomo, affittasi prontamente 45.000 mensili. AMMINISTRAZIONE ECCARDI, piazza San Giovanni 6, tel. 55885. Orario 16-19.30. 22052 I

APARTAMENTO in palazzina primingresso saloncino 2 stanze cucina bagno 2 poggioli centralnafta ascensore cantina affitta 48.000 Immobiliare CIVICA piazza San Giovanni 4 telef. 61712. 43168/1 I

APPARTAMENTO in palazzina BARCOLA magnifica vista mare 3 stanze cucina bagno due poggioli centralnafta giardino affitta Immobiliare CIVICA piazza S. Giovanni 4 tel. 61712 43168/4 I

APPARTAMENTO TIBULLO 3 stanze cucina bagno riscaldamento affitta 38.000 libero giugno Immobiliare CIVICA piazza San Giovanni 4 tel. 61712. 43168/3 I

APPARTAMENTO mobiliato camera soggiorno cucina paraggi Università 25.000; altro San Giacomo camera cucina bagno 20.000 affittansi. Amministrazione Fonderia 12. 45275 I

TECNICO
desiderando trasferirsi a Trieste esaminerebbe proposte di lavoro: esperto organizzazione industriale, addestramento personale, manutenzione impianti, trattative alto livello, inglese - francese.
CASSETTA 11500 Z - SPI

APPARTAMENTO ROSSETTI panoramico 2 stanze stanzetta cucina bagno terrazza cantina garage affitta Immobiliare CIVICA piazza S. Giovanni 4 telef. 61712. 43168/2 I

APPARTAMENTO in centro 5 stanze adatto uffici affittasi; telef. 38561. 43214 I

GRIGNANO affittasi 3 stanze servizi riscaldamento panoramico telef. 224100. 43154 I

IACP camera cucina scambio con 2 camere pianoterra via Lorenzetti 42. 45175 I

LOCALE per negozio 3 fori 70 mq affittasi via Ginnastica. Telefonare 723206. 71428 I

LOCALE 60 mq. zona centrale affitto minimo rimborso spese. Tel. 93558, Giubilo, ore ufficio. 43240 I

LOCALE MARINA 300 mq servizi completamente rinnovato, ingresso camion affitta Immabiliare CIVICA piazza San Giovanni 4. Tel. 61712. 71516 I

LOCALETTO D'Annunzio seminuovo bellissimo adatto tutto affittasi. Telefonare 410308 ore 13-15. 22204 I

MAGAZZINO Ippodromo 280 mq. accesso autocarri uso deposito affittasi. Tel. 744393. 45237 I

MONFALCONE via Duca d'Aosta, cucina, soggiorno, 3 stanze, doppi servizi, garage, mobiliato. - Via Mazzini cucina, 3 stanze, doppi servizi, garage 45.000. - Via XXV Aprile 47, cucina, soggiorno, 2 stanze, comforts, garage, vari piani, primingresso. - Condominio PRIMAVERA cucina, soggiorno, 2 stanze, comforts, garage, vari piani affittansi prontingresso - primingresso Organizzazione IMMOBILIARE ITALIA 74.404, via XXV Aprile 47, MONFALCONE. 90 I

NUOVO lussuoso, salone 2 stanze comforts modernissimi garage affittasi; tel. 767993. 45183 I

PICCARDI affittansi 3 stanze cucina servizi centralnafta ascensore; telef. 763237. 45343 I

ROSSETTI rinnovato 2 stanze, cucinetta, wc, affitta 25.000 Immobiliare Carducci 28. Tel. 734257. 22034 I

SANLUIGI palazzina, 3 stanze, cucina. - CASTAGNETO cucina, 3 stanze, garage. - ZONA INDUSTRIALE, Monte d'Oro, 2 stanze soggiorno, servizi, affittansi comforts prontingresso IMMOBILIARE ITALIA 38102, Ponterosso 3. 90 I

SIGNORILE, stazione, appartamento salone 2 stanze cucina tutti comforts piano alto affitta Immobiliare VESTA, Gallina 4 tel. 730344. 22150 I

ZONA Franca affittasi due stanze bagno autocarbone ascensore libero rivolgersi Brunetti piazza Borsa 4. 45265 I

APPARTAMENTI E LOCALI
Richieste
L Lire 90 per parola

A.A.A. REFERENZIATI cercano affitto appartamento urgentemente telef. 763237. 45123 L

A.A. ARGO AMMINISTRAZIONE IMMOBILIARE cerca appartamenti in affitto per soddisfare numerose richieste propria clientela. Con la sua esperienza, si impegna e garantisce con la massima assistenza una rapida affittanza senza alcuna spesa. Pregasi telefonare 768163, S. Francesco 4. 22100 L

APPARTAMENTO camera cucina bagno affitto cerca signora sola, massima serietà. Cassetta 45345 L, SPI.

APPARTAMENTO tristanze servizi garage cercano coniugi soli inintermediari tel. 31902. 45087 L

CERCASI appartamento mobiliato 3 stanze soggiorno cucina servizi centralnafta; telefonare 36102 orario ufficio, 9-13, 15.30-19. 71454 L

CERCASI affitto fine giugno 2 stanze stanzetta bagno riscaldamento telef. 727597. 45185 L

Il tempo è prezioso

e un avviso economico pubblicato tempestivamente può risolvere tanti problemi perché risponde alle più varie necessità della vita d'oggi.

76.76.76

è il numero del servizio accettazione telefonica avvisi economici per

IL PICCOLO

NORME PER IL SERVIZIO
ACCETTAZIONE TELEFONICA
AVVISI ECONOMICI

- Un avviso economico da pubblicare su «Il Piccolo» può essere ordinato chiamando il n. 76.76.76 e dettandolo al telefono.
- Il committente dovrà fornire al nostro incaricato le proprie generalità, il proprio indirizzo e numero telefonico.
- La dettatura dell'avviso avverrà in risposta alla chiamata di controllo in partenza dall'ufficio accettazione telefonica avvisi economici.
- Il servizio funziona tutti i giorni feriali con il seguente orario: 9-12.30 e 16-19.
- Il servizio accettazione telefonica comporterà un maggiore addebito di L. 250 per ogni avviso.
- Copia dell'avviso dettato, con l'indicazione del costo totale verrà trasmessa a mezzo posta al committente che potrà effettuarne il pagamento direttamente agli sportelli dei nostri uffici pubblicità SPI, via S. Pellico 4, nei tre giorni immediatamente successivi.
- Il pagamento potrà anche venire effettuato presso qualsiasi filiale della Cassa di Risparmio di Trieste con versamento sul c/c 12558/4.
- Nel versamento si prega d'indicare sempre il numero di controllo dell'avviso.

CERCASI in affitto pied-à-terre ammobiliato massimi comforts. Telefonare 65811 ore 13-14. 45327 L

CONIUGI cercano affitto casetta con orto. Indirizzo SPI. 43192 L

DUE stanze accessori cercasi affitto 25/30.000. Inintermediari telef. 70174. 45115 L

GIOVANI coniugi cercano in affitto anche prossimi mesi appartamento 3 stanze accessori telef. 36355. 43212 L

SOLA cerca affitto quartierino telef. 746261, lunedì. 22154 L

VENDITE D'OCCASIONE
M Lire 90 per parola

A. ELETTRODOMESTICI ZENNARO via San Lazzaro n. 16 SCONTI ECCEZIONALI frigoriferi lavastoviglie cucine lavatrici, scaldabagni, lucidatrici. 22040 M

ARREDAMENTO studio medico vendesi. Telefonare 63210 mattinata. 22142 M

BELLA tovaglia ricamo fiorentino ottimo prezzo vendesi; telefonare 730808. 23101 M

CARROZZINA gemellare nuova occasione vendesi; tel. 813906. 21996 M

COCKERS 2 anni cedesi su minima ricompensa a persona amante animali; tel. 36684.

CUCCIOLA cockers spaniel fulva pura razza occasione vendesi. Tel. 97581. 45287 M

CUCCIOLI: alani, bassotti e pastori tedeschi vendonsi. Casa S. Francesco, via Valdirivo 24. 45403 M

MACCHINA cucire Electa mobile garantita vendo Bosco 3, Angolo Officina. 43228 M

MACCHINA Singer garantita. Automatica conveniente. Mobiletti. Rimodernature. Riparazioni. Gramaccini, Barriera 10. 45289 M

OROLOGIO vendo metà Ottocento. Salone Ireneo Croce 5, Demani. 45335 M

PELLICCERIA Zillotto, via Milano 16. Lunedì ultimo giorno vendita pellicce confezionate forti ribassi. Visoni lontre giuguari leopardi ocelot messicani peludas baby breitschwanz persiani castori castorini cavallini zibellini cincillà. Confrontate. Visitateci. 54339 M

PRESSA automatica per legno combinata quattro lavorazioni trapano levigatrice orbitale occasionissime vendonsi condizioni, Tesa 12. 71518 M

SAX tenor Selmer occasione vendesi. Pertot, viale XXV Aprile 43, Muggia, dopo 18. 22993 M

SCRIVANIE metalliche nuove doppia cassettiera e unica vendonsi occasione. Giubilo, via Grimani 42. 43240 M

TELEVISORE seminuovo funzionamento perfetto vendesi occasionissima anche ratealmente; via dell'Istria 13, negozio. 71488 M

TELEVISORI da lire 25.000 a 45.000 con garanzia. Laboratorio autorizzato Rossetti 51; telef. 763301. 43180 M

TELEVISORI usati con garanzia da lire 15.000 in poi. Radio Stella viale D'Annunzio 26. 45285 M

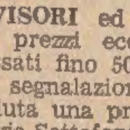

NON SCAPPANO PIÙ...
Conferenza? Usate sulle protesi: polvere
ORASIV
FA L'ABITUDINE ALLA DENTIERA

TELEVISORI ed elettrodomestici prezzi eccezionalmente ribassati fino 50% reale. Per ogni segnalazione sarà riconosciuta una provvigione del 3%; via Settefontane 50, Urlaf. 71484 M

TELEVISORI primarie marche ultimi tipi 1970 da lire 75.000 in poi a piccole rate mensili. Radio Stella viale D'Annunzio 26. 45285 M

VENDONSI amatore quadri Bortoluzzi. Carta identità n. 36.477.900 Fermo Posta Gorizia. 217 M

VESTITI seminuovi vendonsi, taglia 46, ore 14-17. Mestre, via Cologna 47/1. 22160 M

ACQUISTI D'OCCASIONE
N Lire 90 per parola

A.A. LIBRI intere biblioteche acquisto pagando bene; telefonare 730277. 45385 N

A. ACQUISTO pagando bene, quadri, soprammobili pianoforti, mobili antichi. Telefonare feriali 38196. 45243 N

ACQUISTIAMO orologi pianini soprammobili mobili usati. Sgomberiamo quartieri soffitte. Telefonare 31621, 32519. 45319 N

ACQUISTO monete italiane vecchie orologi antichi. Telefonare 815356 ore 14-20.30. 45317 N

BANCO falegname medio o piccolo acquisto, tel. 742833. 45141 N

CANNOCCHIALE compero se occasione con forte ingrandimento, minimo 16x50. Telefon. 814078 oggi 10-20, lunedì 13-19. 45273 N

CERCASI tornio d'occasione distanza punte 50-70 cm; telefonare 411086 ore pasti. 43210 N

DISCHI microsolco 33 giri acquisto pagando bene; telefonare 730277. 45385 N

MOBILI E PIANOFORTI
NN Lire 90 per parola

A.A.A.A.A.A. SGOMBERI in genere, compero mobili e altro; telef. 96255, Rino. 22190 NN

A.A.A.A.A. ABITAZIONI cantine locali in genere sgombero acquistando mobili e altro. Telefonare 35089. 22110 NN

A.A.A. BOREAN mobilificio; cucine componibili, camere da letto, soggiorni, ingressi, salotti, materassi Permaflex. Mobili su misura. Facilitazioni di pagamento. Piazza Belvedere (via Udine), tel. 36490. 24 NN

A.A. PIANINO acquisto da privato. Telefonare 61906 tutti i giorni. 43230 NN

A. ARMADI plasticati 9800; legno noce 25.000; guardaroba diverse misure, attaccapanni 9000, poltroneletto 19.000, divanoletti 25.000, panchettelletto, 30.000, brandine 5800, scale, scarpiere, poltrone comode ammalati 11.000. Grandioso assortimento lettini, carrozzine, cestine, seggioloni, recinti mobili fasciatoi, bagnetti, salottiletto 85.000; mobili singoli, scrivanie, librerie, prezzi bassissimi, rateazioni. Taraboccchia 6, tel. 93840. 22773 NN

A. PIANINO buono stato acquisterei privatamente telefonare tutti giorni 62656. 45243 NN

ACCETTIAMO ordinazioni mobili desiderati. Assortimento arredamenti moderni. Polli, Petronio 32. 122 NN

ARMADIO seminuovo e altre cose vendonsi a poco prezzo, telefonare 70874 domenica e lunedì. 43176 NN

ARMADIO 4 porte stufa kerosene di marca bellissima vendesi telefonare 763190 dalle ore 12-16. 43152 NN

ASSORTIMENTO letti a stipo, con librerie cucine, salottini, soggiorni, attaccapanni, consolle con specchi, falegnameria. Viale R. Sanzio n. 20. 22058 NN

CUCINA moderna Formica matrimoniale 4 porte suste materassi vendo Bosco 12, magazzino. 45337 NN

GRANDE vendita primavera '70 cucine formica prezzi eccezionali, Baa, Vecellio 14 angolo Foscolo. 45353 NN

LIBRERIA 5000 scrivania attaccapanni vetrina tavolo vendo Bosco 12 magazzino. 45337 NN

MATRIMONIALE 95.000, assortimento lussuosissime, grande occasione, massima garanzia. Piccardi 49. 23041 NN

MATRIMONIALI lusuosissime, grande occasione, massima garanzia, ratealmente. (Attenzione: Bosco 36). 23041 NN

OCCASIONE vendesi soggiorno; telef. 59913. 71548 NN

PIANOFORTE coda Mignon tedesco vendesi occasione causa trasloco telefonare 62912. 22030 NN

PIANOFORTE rinomata marca vendesi occasione. Telefonare 768016 ore 13-15. 71470 NN

SGOMBERO grande guardaroba vendonsi notevole quantitativo merce varia per acquisto. Indirizzo SPI. 45337 NN

STANZA matrimoniale vendesi occasione, telefonare 762982. 71474 NN

VENDESI cucina con frigorifero grande occasione lire 70 mila, telefonare 65406. 45171 NN

VENDESI armadio sei porte con specchi via Severi 2 Franco. 43234 NN

VENDO poltrone letto. telefonare 732287 ore 14 ogni giorno. 22068 NN

VISITATE il Mobilificio Biecher Istria 27 troverete mobili lusso comuni prezzi imbattibili. 22178 NN

COMMERCIALI
O Lire 90 per parola

COLORI moderni: smalti, vernici, lavabili, tempere, cornici gesso, parati, pannelli. Prezzi convenienti. Via Vespucci 13 angolo Concordia. 22969 O

COMPERO oro argento scambio oro gioie. Orologeria Hollesch, piazza S. Giovanni. 43238 O

GRU per cantiere edile occasione vendesi condizioni perfette. Telefonare 741806. 21932 O

MONETE d'oro per collezione acquisto a prezzi massimi. Giulio Bernardi, via Roma 3. Telefono 69086. 20 O

ORO argento acquisto; corso Italia 28 I piano. 45381 O

ALIMENTARI
OO Lire 90 per parola

A.A.A. DI.BE.MA. VENDITA SPECIALE DEL MESE DI MARZO, ogni 16 bottiglie dello stesso prodotto acquistate 1 in omaggio sulle seguenti marche: vino Tocai Meriot Cabernet S. Lorenzo 11° 12° vino Tocai Merlot M. Felluga 11° 13° vino Valpolicella Bardolino Soave Chiaretto Montresor 11°. Acqua minerale Ferrarelle acqua minerale Boario acqua minerale Vena d'Oro aranciata, chinotto, moscatella, ginger da litro Pelmo Boario birra Wührer 2/3. Il tutto franco domicilio senza cauzione telefonando ai n. 740485, 95043. 45023/1 OO

A.A. DI.BE.MA. VINI: Friulvini, Castagna, Ruffo, Lorenzon, Bertolli, Marino, Capezzana, L. Felluga. BIRRE: Moretti, Peroni, Dormisch, Spitigen Bräu, Villacher, Reininghaus. ACQUE MINERALI: S. Pellegrino, Recoaro, Crodo, Pejo, Levissima, S. Bernardo, Pracastello, Radenska, Rogaska. ACQUE MEDICINALI: Fiuggi, Sangemini, Chianciano. Bibite e aperitivi ai prezzi più bassi consegnati a domicilio senza cauzione telefonando ai 740485, 95043. 45023/2 OO

RAPPRESENTANTI, PIAZZISTI
P Lire 100 per parola

A. A. CERCASI giovane esperto campo riscaldamento - idraulica - residente Monfalcone o immediati dintorni, cui affidare zona di vendita con clientela già affezionata. SPI Cassetta 33 - 30170 Mestre. 5552 P

ABILE onesto, qualificato rappresentante, introdottissimo settore mobilieri, arredamenti, elettrodomestici, lampadari, operante Sicilia Calabria, coadiuvato équipe dinamici giovani viaggiatori motorizzati; scopo ampliare assortimento, cerca rappresentanza serie importanti fabbriche camere letto, sale, tinelli, cucine componibili, ingressi, camerette scapolo, armadi guardaroba, salotti, sediame. Scrivere: Comm. Corrado Farina, via Vittorio Emanuele 66 - 95131 Catania. 5600 P

ACQUISTO prontamente motore fuoribordo 10 a 18 HP. Telefonorae 763237. 45123 P

ASSICURAZIONI: per Agenzie di Trieste, Gorizia, Compagnia cerca valido introdotto assicuratore cui affidare mandato agenziale - centrali uffici - portafoglio. Cassetta SPI 18/E 40121 Bologna. 5572 P

CERCHIAMO 2 elementi volonterosi presenza automezzo statali parastatali o referenziati per visitare nostra clientela. Telefonare 37708, lunedì 14-18. 43220 P

IMPORTANTE ditta commerciale cerca rappresentante introdotto ramo macchine utensili strumenti di misura. Casella 90 D SPI - 20100 Milano. 5607 P

(Continua in 13.a pagina)

ati

AEROPORTO
DI RONCHI DEI LEGIONARI

PARTENZE

Destinazioni	da Ronchi	arrivi destinaz.
Alghero - Sassari	08.35	13.20
Amsterdam	08.35	12.25
Atene	08.35	15.20
Barcellona	08.35	13.15
Bari	07.20	10.25
Brindisi-Lecce	07.20	10.55
Bruxelles	08.35	20.20
Cagliari	07.20	10.25
Catania	07.20	09.45
Comiso - Ragusa	08.35	22.40
Francoforte	08.35	11.30
Genova	20.35	22.35
Londra	08.35	12.05
Madrid	08.35	13.50
Milano	08.35	09.40
Napoli	07.20	10.40
New York	08.35	14.45
Palermo	07.20	09.50
Pantelleria	07.20	14.00
Parigi	08.35	13.15
Reggio C.	07.20	10.40
Roma	07.20	08.20
Taranto	07.20	10.10
Torino	08.35	11.00
Trapani	07.20	13.10
Venezia	20.35	21.00

Gli autobus per l'aeroporto di Ronchi dei Legionari partono dall'Air Terminal ALITALIA - Piazza S. Antonio 1 - 65 minuti prima della partenza dei voli.

ARRIVI

Provenienze	partenze	arrivi a Ronchi
Alghero-Sassari	17.15	20.10
Amsterdam	16.15	20.10
Atene	16.30	20.10
Barcellona	16.15	20.10
Bari	19.00	22.00
Brindisi-Lecce	18.20	22.00
Bruxelles	09.30	20.10
Cagliari	19.00	22.00
Catania	18.55	22.00
Comiso-Ragusa	06.20	20.10
Francoforte	17.00	20.10
Genova	06.30	08.15
Londra	16.30	20.10
Madrid	16.00	20.10
Milano	19.00	20.10
Napoli	19.25	22.00
New York	21.00	22.00
Palermo	18.45	22.00
Pantelleria	15.50	22.00
Parigi	16.30	20.10
Reggio C.	11.00	22.00
Roma	21.00	22.00
Taranto	19.05	22.00
Torino	17.30	20.10
Trapani	16.45	22.00
Venezia	07.50	08.15

ALITALIA

CAVALIERI SPAGNOLI A FRANCOFORTE

(Telefoto UPI al «Piccolo»)

Francoforte — Guardie municipali di Barcellona a cavallo suonano la tromba durante la cerimonia di apertura dello spettacolo internazionale del cavallo, che è in pieno svolgimento in questa grande città della Germania occidentale

CONSULTAZIONI PIU' RAPIDE FRA I PAESI DELL'ALLEANZA IN CASO DI CRISI

In orbita un satellite per le comunicazioni NATO

Resterà immobile a 22 mila miglia di altezza al largo dell'Africa settentrionale Entrerà in funzione nel luglio del '71, appena completate le stazioni di ascolto

NOSTRO SERVIZIO PARTICOLARE
Capo Kennedy, 21

Il primo satellite di telecomunicazioni della NATO è stato lanciato con successo alle 18.50 di oggi (ora di New York) dalla base spaziale di Capo Kennedy, in Florida, alla presenza del segretario generale dell'organizzazione atlantica, Manlio Brosio. Il satellite, che pesa 267 chilogrammi, è stato lanciato dalla NASA per conto della NATO. Il missile vettore — un «Delta» a tre stadi — era alto 35 metri: la sua spinta iniziale è stata di 162 tonnellate.

Nei primi ventuno giorni l'orbita del satellite, che si chiama «NATO-A», avrà un apogeo di 22 mila miglia e un perigeo di 150 miglia. Quindi si stabilirà a 22 mila miglia di altezza al disopra del settore orientale dell'Atlantico. Il satellite è di tipo «geostazionario». Ciò significa che esso resterà praticamente immobile al largo delle coste dell'Africa settentrionale. Da questa posizione coprirà una zona che si estenderà da Ankara (la capitale più orientale dell'Alleanza) a Washington.

D'ora innanzi, in caso di crisi internazionale i capi di Stato e di Governo dei quindici Paesi dell'Alleanza atlantica, nonché gli alti comandi militari integrati, potranno consultarsi rapidamente senza il timore che le loro conversazioni possano venire intercettate. Il segretario generale della NATO, Manlio Brosio, ha tenuto a sottolineare la portata politica dell'avvenimento. «Mezzi di telecomunicazione moderni ed efficaci — ha detto — costituiscono un elemento capitale del dispositivo difensivo dell'alleanza. Non soltanto è indispensabile che le decisioni delle autorità politiche dell'organizzazione possano giungere alle forze armate sul terreno, ma è necessario altresì — e ciò è ancora più importante — che i Governi dei paesi alleati possano consultarsi e adottare le loro decisioni collettive con la massima efficacia».

Finora la NATO si era servita dei satelliti di telecomunicazione degli Stati Uniti, impiegando i due terminali terrestri installati nel quartier generale del comando supremo delle forze alleate in Europa, a Casteau, vicino a Mons (Belgio), e nel quartier generale del comandante in capo delle forze alleate del Sud Europa, a Napoli. Il satellite che è stato messo in orbita questa sera fa parte di un programma che verrà a costare 50 milioni di dollari (più di 31 miliardi di lire). Le spese saranno sostenute da tredici paesi della Alleanza.

La Francia, che si è ritirata nel 1966 dall'associazione militare integrata, e l'Islanda, che non ha un esercito, non partecipano al programma il cui obiettivo, però, resta — come ha ricordato Brosio — quello di facilitare le consultazioni politiche interalleate, soprattutto in periodo di crisi. I contributi dei singoli paesi sono tenuti segreti, ma i più importanti saranno forniti naturalmente dagli Stati Uniti, dalla Germania e dalla Gran Bretagna. Il sistema di telecomunicazioni via satellite, la cui costruzione è stata decisa dal Consiglio atlantico nel 1966, assicurerà i collegamenti fra le capitali e gli alti comandi militari dell'Alleanza. Esso entrerà in servizio completamente nel luglio dell'anno prossimo, quando cioè le dodici stazioni di ascolto previste saranno completate. Alcune di esse saranno installate a bordo delle navi ammiraglie delle forze d'intervento navali della NATO.

Le comunicazioni militari (valutate al 75 per cento del totale) avranno come centro il quartier generale interalleato (S.H.A.P.E.), mentre quelle politiche la sede dell'Alleanza a Bruxelles. Una centrale elettronica selezionerà i messaggi che poi rilancerà tenendo naturalmente conto delle precedenze. Una centrale di «soccorso», che sarà anch'essa dotata di un cervello elettronico, sarà costruita il prossimo anno in Gran Bretagna. I messaggi trasmessi dall'una o dall'altra di queste centrali raggiungeranno la «sala di valutazione» (Situation Room) che si trova nella sede della NATO, a Bruxelles. Il satellite doveva essere lanciato ieri sera. All'ultimo momento, però, è stato accertato un guasto in uno dei motori del vettore.

U. P. I.

DAL TRIBUNALE DI MONZA

Per furto di whisky e mele condanna a un metronotte

Monza, 21

Imputati di avere rubato whisky e mele, due vigili notturni di Nova Milanese sono stati giudicati dal tribunale di Monza. Uno di loro, Domenico Raffa, di 35 anni, è stato condannato ad un mese di reclusione e a 20 mila lire di multa, mentre l'altro, Otello Botti, di 42 anni, è stato assolto con formula piena.

Le due guardie notturne vennero denunciate ai carabinieri nell'ottobre del 1967 in seguito ad un rapporto pervenuto al comando dell'istituto di vigilanza di Desio, da parte del loro diretto superiore, il maresciallo Luciano Arosio, di 31 anni, e in cui questi esprimeva il sospetto che il Raffa e il Botti fossero i responsabili di un furto di liquori e di frutta compiuto contro una cooperativa di Nova Milanese.

Convocati al comando dell'istituto di vigilanza, i due ammisero parzialmente la loro colpa. In particolare, il Botti accusò il compagno di aver materialmente compiuto il furto, mentre il Raffa, dal canto suo, disse di avere solamente fatto da «palo» all'amico mentre questi rubava all'interno della cooperativa. Durante l'istruttoria, condotta dal Sostituto Procuratore della Repubblica di Monza, dott. Scialoia, le due guardie notturne, che nel frattempo erano state licenziate, negarono invece di avere rubato whisky e mele, dicendo di essersi accusati a vicenda per vecchi rancori personali. Ammisero, tuttavia, di avere compiuto altri piccoli furti.

Su tutta Italia il sole della primavera

Cortina d'Ampezzo, 21

La primavera astronomica si è presentata puntuale su tutta Italia. Sole e cielo sereno nelle regioni settentrionali. Sulle Dolomiti la neve ancora alta ha permesso a migliaia di turisti di raggiungere le località di montagna per sciare. In molti centri, come a Cortina, si registra il «tutto esaurito».

A Milano la splendida giornata di sole ha indotto molte persone, soprattutto anziani e bambini, a recarsi nei parchi.

Temperatura mite ma cielo coperto sulla Riviera Ligure nel primo giorno di primavera. Approfittando del lungo «ponte di San Giuseppe», migliaia di lombardi e piemontesi sono scesi in Liguria. Si calcola che siano circa quattrocentomila gli ospiti delle due Riviere. Il mare è calmo e qualcuno ha festeggiato l'inizio della primavera con un tuffo.

Primi bagni anche in Sicilia.

Questa mattina a Mondello è stato aperto il primo tratto di spiaggia riservata ai turisti stranieri ospiti degli alberghi cittadini. In molti, in prevalenza ragazze, si sono recati sui litorali di Mondello, Sferracavallo, Isola delle Femmine e alcuni si sono anche tuffati in mare per un breve bagno.

CORTE COSTITUZIONALE

Non è reato «travestirsi»

Roma, 21

I «travestiti» non potranno più essere arrestati per il solo fatto di comparire in pubblico in abbigliamento e acconciature femminili. I giudici della Corte Costituzionale hanno infatti dichiarato illegittimo lo art. 220 del Testo unico delle leggi di pubblica sicurezza, secondo cui chi compariva mascherato in pubblico o in luogo aperto al pubblico doveva, se colto in flagrante, essere immediatamente arrestato.

La questione era stata proposta dai Pretori di Roma, Torino e Sampierdarena, durante processi penali contro tre «travestiti», arrestati perché sorpresi in pubblico in abbigliamento e acconciature femminili. «La norma — si legge nella sentenza — prevedendo l'arresto obbligatorio per chi, tutt'al più, sarà passibile della pena dell'ammenda, viola l'art. 3 della Costituzione».

«Nel testo unico delle leggi di pubblica sicurezza — prosegue la sentenza — non vi sono altri casi in cui sia statuito l'arresto per un reato che comporta la sola pena pecuniaria; mentre, d'altro canto, il codice di procedura penale vigente prescrive l'obbligatorietà della misura restrittiva della libertà personale, a titolo di custodia preventiva solo per reati e situazioni di singolare gravità e ne esclude, di regola, persino la facoltatività se per il reato non è comminata una pena detentiva.

«Del resto, la custodia preventiva di chi compaia in luogo pubblico mascherato — affermano ancora i giudici — non si giustifica né con la gravità del reato, che, anzi, la legge stessa considera di così scarsa entità da comportare, come si è detto, la sanzione contravvenzionale dell'ammenda; né con ragionevoli motivi di prevenzione, che la mascheratura è lungi da denotare, di per se, una qualsiasi pericolosità del soggetto attivo; né coi precedenti legislativi, in quanto lo art. 49, secondo comma, del testo unico delle leggi di pubblica sicurezza del 30 giugno 1889, prevedeva l'arresto, solo facoltativo, ma per il rifiuto di togliersi la maschera, ossia per un fatto diverso.

«E' significativo — concludono i giudici — che persino l'art. 83 del testo unico delle leggi di pubblica sicurezza del 6 novembre 1926 ,era meno severo della norma denunciata, dappoiché non imponeva obbligatoriamente l'arresto né per chi compariva mascherato in luogo pubblico né per chi, invitato, non si toglieva la maschera».

SENTENZA AL PROCESSO D'APPELLO DI CATANZARO PER IL DELITTO DI CATANIA

Aumenta da due a quattro anni la condanna al maestro omicida

I giudici, pur non concedendo le attenuanti all'imputato, hanno riconosciuto di nuovo «i motivi d'onore», respingendo la «volontarietà» chiesta dal procuratore e dalla P.C.

Catanzaro, 21

Gaetano Furnari, di 50 anni, l'insegnante di Piazza Armerina (Enna) che, il 20 ottobre del 1964, in un'aula dell'università di Catania, uccise a colpi di pistola il prof. Francesco Speranza di 48 anni, presunto seduttore della figlia, Mariella Furnari, è stato oggi condannato dai giudici della Corte d'Assise d'Appello di Catanzaro alla pena di quattro anni e quattro mesi di reclusione, dei quali due condonati. L'insegnante — che era a piede libero — nel processo di primo grado, alla Corte d'Assise di Catania, era stato condannato a due anni di reclusione.

I giudici della Corte d'Assise d'Appello, presieduta dal dott. Carnovale, hanno emesso la sentenza dopo essere rimasti per oltre due ore in camera di consiglio. Essi non hanno concesso all'imputato, così come fecero i giudici di Catania, le attenuanti generiche ma hanno, in sostanza, confermato la configurazione giuridica del reato: «Omicidio a causa d'onore», respingendo le richieste del Procuratore generale e del sen. Leone, difensore di Parte Civile, i quali avevano chiesto la condanna dell'insegnante per «omicidio volontario».

Prima della sentenza aveva parlato il difensore dell'imputato, avv. Casalinuovo. Il penalista, dopo aver affermato che «l'insegnante Furnari è un gentiluomo ed un padre esemplare», è passato ad esaminare la causa sotto il profilo giuridico, sostenendo che la Parte Civile aveva impostato la discussione non sulla interpretazione della legge ma sulla critica. Casalinuovo ha detto di non condividere la decisione della Cassazione nell'affidare alla Corte d'Assise d'Appello di Catanzaro il processo per «legittima suspicione», soffermandosi poi sulla decisione e sullo spirito del legislatore nel redigere l'articolo 587 del Codice penale Casalinuovo ha concluso: «Il legislatore non considera né l'onore né la causa d'onore, considera lo sconvolgimento psicologico dell'animo percosso dallo sdegno e dall'ira»

Com'è noto l'insegnante Furnari uccise il prof. Speranza poche ore dopo avere appreso dalla figlia Mariella quanto le era accaduto. La giovane, aveva dichiarato al padre di essere stata sedotta, alcuni mesi prima, dal prof. Speranza, il quale le aveva promesso un «trenta e lode» in geografia, materia da lui insegnata nel magistero catanese. Sconvolto, Gaetano Furnari prese una pistola e andò all'Università. Quando fu davanti all'insegnante estrasse l'arma e gli sparò contro sette colpi, uccidendolo. Poi si costituì alla polizia e fu denunciato per omicidio «a causa d'onore». Il Giudice istruttore, invece, lo rinviò a giudizio per omicidio volontario.

Al processo in Corte d'Assise, a Catania, i giudici riconobbero il Furnari colpevole di «omicidio a causa d'onore», e lo condannarono a due anni. Contro la sentenza di appellarono sia l'imputato sia la Procura della Repubblica. In attesa del processo d'Appello, l'insegnante fu scarcerato. Egli, è tornato a Piazza Armerina. La figlia Mariella, è sposata a Torino; ha una bambina ed è insegnante di ruolo.

MORIA DI PESCE nell'Adige

Verona, 21

Notevole moria di pesci in questi giorni nelle acque dell'Adige. La corrente del fiume ha trasportato a valle una rilevante quantità di barbi e cavedani morti per intossicazione. E' stato dato l'allarme per evitare che qualcuno recuperi il pesce avvelenato e lo mangi.

Non è ancora stato stabilito se la moria sia stata provocata dallo spurgo di fognature o se sia stata dovuta all'immissione di rifiuti tossici nelle acque del fiume.

UN INCIDENTE HA INTERROTTO LA CROCIERA PASQUALE

LA «ROMA» CON 647 A BORDO CONTRO UN MOLO A CAGLIARI

Nessun turista ferito, solo molta paura - Un trattenimento danzante ha riportato la calma - I passeggeri dovranno rinunciare al viaggio

Cagliari, 21

La crociera pasquale della turbonave «Roma», di 14 mila tonnellate, di proprietà della flotta «Lauro», è cessata a Cagliari a causa dell'incidente occorso alla grossa nave nell'uscire dal porto cagliaritano. Ieri sera, poco dopo le 21.30, la «Roma», che ha a bordo 441 passeggeri e 206 uomini di equipaggio, è andata ad urtare contro la fiancata del molo di Ponente, che separa il Golfo degli Angeli dalla prima parte del porto.

Nell'urto, non molto violento per la moderata velocità della nave, le 647 persone che si trovavano a bordo sono rimaste indenni. Vi è stata molta paura e qualche scena di panico, ma gli altoparlanti della nave trasmettendo un messaggio del comandante Antonio Morbillo, di 34 anni da Castellammare di Stabia, hanno riportato la tranquillità. Successivamente, mentre gli ormeggiatori del porto, provvedevano a trainare la nave fino al molo «Sabaudo» allo interno del porto dove veniva ormeggiata, il personale di bordo organizzava un trattenimento danzante che è servito a distrarre i 441 turisti fra i quali un centinaio di stranieri in prevalenza svizzeri e inglesi.

Il comandante Morbillo, con il capitano Greco della capitaneria di porto, provvedevano a una perizia allo scafo per accertare l'entità dei danni. La turbonave nell'urto ha riportato una vasta ammaccatura di oltre tre metri a «dritta di prua», con uno squarcio di minore vastità al centro. Dal primo sommario esame peritale risultava impossibile la continuazione della crociera nel Mediterraneo e veniva quindi annullata la partenza per Biserta, in attesa di ulteriori esami e di disposizioni da parte della società armatrice.

Infine si è deciso che la turbonave potrà ripartire vuota entro la serata di domani o al più tardi lunedì mattina, dopo le prime riparazioni effettuate a Cagliari. Intanto questa mattina tecnici del genio civile per le opere marittime ed ufficiali della capitaneria di porto hanno effettuato un sopralluogo al molo di Ponente per accertare i danni provocati dall'urto della motonave. Secondo una prima stima i danni, che non sono ingenti, verranno riparati al più presto.

Ha iniziato l'attività anche la commissione d'inchiesta per accertare le cause dell'incidente. La commissione, nominata dalle autorità marittime, ha interrogato il comandante, il pilota del porto, gli ufficiali ed il personale impegnato nell'operazione di disormeggio della nave. L'incidente sarebbe stato provocato da un errore di manovra presumibilmente per un guasto improvviso al timone.

La crociera è finita anche per i 441 turisti. A spese della società armatrice, Flotta Lauro, organizzatrice della crociera pasquale nel Mediterraneo, raggiungeranno i centri di residenza da dove erano partiti. Assistiti dall'agenzia marittima Pau di Cagliari, 364 turisti appartenenti a comitive e gruppi studenteschi lasceranno in giornata la Sardegna: 75 si imbarcheranno sulla «Lazio», diretti a Civitavecchia; 185 sulla «Campania Felix», diretti a Napoli; 104 raggiungeranno in pullman Porto Torres dove si imbarcheranno sulla motonave «Karalis», diretti a Genova. Per i 67 turisti che effettuavano la crociera individualmente il personale dell'agenzia Pau sta provvedendo a soddisfare le loro richieste per il rientro. Tutti i turisti hanno preso molto «sportivamente» il contrattempo, rinunciando al viaggio programmato.

FIDUCIOSO TEDDY RENO per la causa con Noschese

Lattecaldo (Svizzera), 21

«E' lecita oppure no la satira quando entra pesantemente nella vita privata del cittadino? A questo punto non mi resta che affidarmi al giudizio definitivo del giudice, che dovrà decidere in proposito». Così ha dichiarato stamane Teddy Reno, dopo avere letto la notizia relativa alla incriminazione di Alighiero Noschese, di Bice Valori, degli autori e di due funzionari della RAI preposti alla trasmissione televisiva «Doppia coppia».

Anche stamani Teddy Reno ha ripetuto che nella scena incriminata esistono gli estremi della diffamazione.

«Il mio — ha precisato — fu solo il gesto corretto di una persona tranquilla che, in ogni caso, per tutto il tempo messo a disposizione dal Telegiornale, si limitò a stigmatizzare pacatamente il comportamento di Noschese, senza accennare mai una volta ad una volontà di riconciliazione». Teddy Reno ha concluso affermando di avere fiducia «in un positivo esito della causa e nel parere della magistratura italiana. Tuttavia, se vincerò la causa sarà per me soltanto una vittoria di Pirro, perché non mi sarà mai perdonato di avere osato per primo querelare la Radiotelevisione di Stato, a difesa del mio onore».

IDRAULICO FRANCESE

SI INCHIODA un piede nel cemento

Parigi, 21

Christian Lefevre, idraulico, è rimasto vittima di un incidente insolito: ha imprigionato il suo piede nel cemento, e per liberarlo è stato necessario chiamare i pompieri.

L'inconsueto incidente è avvenuto mentre l'uomo sparava con una pistola ad aria compressa delle punte, lunghe dieci centimetri, nel cemento di un edificio, in modo da potervi fissare alcuni tubi. A causa di un errore di mira, una delle punte ha inchiodato il piede del Lefevre nel cemento. Per liberarlo, i pompieri hanno impiegato circa tre ore.

PROGETTO IN BRASILE

CUORE SANO vicino a quello malato

Rio de Janeiro, 21

Il gruppo di chirurghi diretto dal prof. Euriclides De Jesus Zerbini, pioniere dei trapianti cardiaci dell'America latina, potrà eseguire tra breve il primo trapianto nel quale il paziente si troverà ad avere due cuori: il suo e quello del donatore. Esperimenti su 25 cani hanno dimostrato la validità di tale procedimento.

L'informazione è stata data dal chirurgo Euclides Marques, uno dei componenti del gruppo, nel corso di una riunione su trapianti cardiaci svoltasi nell'ospedale della Marina «Marcilio Diaz», a San Paolo.

RITORNA A CAGLIARI LA «FEBBRE DELL'AMBATA»

Caccia in Sardegna al 71 ritardato da 126 settimane

Puntate sempre maggiori - Ma, dicono, non arriverà al record del «67», che non uscì per 143 sabati

Cagliari, 21

I primi sintomi di una ripresa della «febbre» del lotto in Sardegna sul ritardato di turno si erano avvertiti il 13 febbraio quando il «71» aveva toccato le 120 settimane senza uscire dall'urna. Oggi, dopo 125 settimane di ritardo, la «febbre» è diventata autentica caccia al ritardato.

Anche oggi il «71» è rimasto nell'urna. Una ventina di persone, curiosi e giocatori, hanno assistito nell'atrio dell'intendenza di finanza all'estrazione odierna. Le puntate relative all'estrazione odierna superano di poco i 150 milioni con un aumento di circa 70 milioni sulla media settimanale che è di circa 80 milioni. Nonostante le «amarezze» subite da molti giocatori a causa del 67 rimasto nell'urna, sempre a Cagliari, per 143 settimane, l'ambata è tornata ad essere quanto mai popolare.

I botteghini della città capoluogo della Sardegna hanno registrato un volume di gioco considerevole che non si registrava dai tempi del «67». Infatti, sia appassionati che scettici della cabala — in modo particolare questi ultimi — partendo dal presupposto che il ritardo del «67» è da considerare eccezionale nella storia del lotto hanno iniziato la «caccia» al «71», programmando il gioco per 25 settimane con un crescendo da autentico gioco d'azzardo. Infatti — secondo quanto risulta da un sondaggio presso i botteghini di Cagliari — il gioco sull'ambata, avendo quale base il «71», cresce di settimana in settimana, sia per l'afflusso di nuove giocate, sia per l'aumento di quelle fatte precedentemente.

Numerose «cooperative» sono sorte, in forma privata, fra giocatori per fronteggiare il ritardo. Secondo i più il «71» non potrà ritardare quanto il «67» e dovrebbe quindi uscire tra la 130.a e la 140.a settimana di ritardo. Con questa prospettiva, facendo leva sul fatto che l'ambata vince 10 volte e mezza la posta, i giocatori vecchi e nuovi sostengono il gioco aumentando proporzionalmente le puntate per recuperare il denaro giocato ed avere un soddisfacente margine di guadagno.

Le statistiche per il momento indicano che a parità di «assenza» del numero il «67» aveva totalizzato più puntate rispetto al «71». Infatti alla 126.a settimana di ritardo le puntate in Sardegna erano risultate intorno ai 180 milioni, circa 30 milioni in più di quelle effettuate oggi. Tuttavia saranno determinanti le prossime 17 settimane nell'eventualità che il «71» intenda emulare la «latitanza» del «67».

L'intendente di finanza, dott. Attilio Pilone, nell'augurarsi che il «71» esca presto per evitare traumi ai giocatori che non hanno disponibilità finanziarie, ha auspicato che le puntate vengano effettuate con prudenza. Gli stessi amanti della cabala sono scandalizzati dalla «industrializzazione» del gioco del lotto dovuta soprattutto all'ambata, che sta snaturando quello che è il gioco della «smorfia», legato all'interpretazione dei sogni e dei fatti curiosi o eclatanti della cronaca e della vita privata.

PROTESTA AD AGROPOLI per siero non distribuito

Napoli, 21

Alcune centinaia di persone — parenti di malati di cancro — hanno occupato, oggi pomeriggio, lo scalo ferroviario di Agropoli, per protesta contro la mancata distribuzione del siero anticancro del dott. Bonifacio.

I dimostranti, innalzando cartelli di protesta, con scritte «occorre un provvedimento di legge per gli ammalati di cancro», si sono seduti tra i binari interrompendo il traffico ferroviario.

Dopo circa due ore i dimostranti, in seguito all'opera di persuasione svolta dai carabinieri e dagli agenti della polizia ferroviaria, si sono allontanati dalla scalo ferroviario. Una loro delegazione si è recata a Salerno dal medico provinciale.

Muore carbonizzato nello scontro

Perugia, 21

Un giovane ex impiegato dell'Ente provinciale del turismo di Perugia, Carlo Chiavarini, di 20 anni, è morto la scorsa notte sulla strada statale 75 bis del Trasimeno, nei pressi di Bacanelle di Magione.

Per cause non ancora accertate, l'auto del Chiavarini è andata a cozzare contro la parte anteriore di un autocarro, targato Perugia e condotto dall'autista Gino Panzolini, di 57 anni, di Bastia. In seguito all'urto, la «850» si è incendiata e le fiamme si sono estese anche alla cabina dell'autocarro. Mentre l'autista del pesante veicolo riusciva a mettersi in salvo, il Chiavarini è rimasto imprigionato fra le lamiere ed è morto carbonizzato.

(Telefoto ANSA al «Piccolo»)

10 arresti sull'«Autosole» Contrabbando di «bionde»

Bologna, 21

Nove quintali e mezzo di sigarette estere sequestrate, 10 persone arrestate, 7 automobili e un camion bloccati, 4 denunce a piede libero: questo il bilancio di un'operazione anticontrabbando, compiuta stamane dalla polizia tributaria di Bologna sull'Autostrada del Sole. Un solo contrabbandiere è riuscito a sfuggire alla cattura.

DUE MEDICI E DUE IMPIEGATI DELL'OSPEDALE CIVILE

Quattro incriminati a Catania per ammanchi alla Banca del sangue

Sarebbero stati sottratti oltre 42 milioni di lire in dieci anni

NOSTRO SERVIZIO PARTICOLARE
Catania, 21

Due medici della banca del sangue dell'ospedale «Vittorio Emanuele», il segretario generale dello stesso nosocomio e una donna, sono stati incriminati nel corso di un'indagine giudiziaria condotta dal sostituto Procuratore della Repubblica su presunte irregolarità verificatesi nella banca del sangue stessa che ha sede dentro l'ospedale.

I due medici incriminati sono il prof. Alessandro Puglisi e il dottor Nicolò Salerno, rispettivamente direttore e vice direttore della banca del sangue, imputati di concorso in peculato continuato nonché di concussione continuata. Il segretario generale dell'ospedale, dottor Emilio D'Amico, è accusato di concorso in concussione continuata e interesse privato in atti d'ufficio. La donna è la dottoressa Palmira Mangano, caposervizio contabilità presso la banca del sangue, imputata di falsa testimonianza, resa al Pubblico Ministero, e di abuso di potere.

Gli atti del processo sono stati inviati al Giudice istruttore, dottor Giovanni Panebianco.

Secondo le imputazioni elevate a carico del direttore e del vicedirettore della banca del sangue, costoro si sarebbero impossessati, in dieci anni, e cioè dal 1955 al 1965, «per se stessi e altri dipendenti della banca», di somme di denaro per complessivi 42.458.723 lire. Di queste somme di denaro essi avevano il possesso per ragioni del loro ufficio, dato che la banca del sangue aveva una gestione contabile autonoma, non controllata dalla ragioneria dell'ospedale. I due imputati avrebbero indotto numerosi assistiti (o i loro familiari) di enti mutualistici a corrispondere indebitamente «in contanti e immediatamente, in base a un ordine di servizio illegittimo, l'importo del sangue».

Il dottor D'Amico è accusato di aver indotto, quale segretario generale dell'ospedale, e abusando delle sue funzioni, lo ospedale stesso a corrispondergli, attraverso la gestione della banca del sangue, a suo personale vantaggio, l'addizionale complessiva del 6 per cento sul prezzo del sangue venduto anche agli assistiti mutualistici dal 1959 al 1963. La falsa testimonianza resa dalla dottoressa Mangano riguarda il particolare di aver asserito al P. M., che la percentuale del 25 per cento sugli incassi per vendita del sangue si riferiva solo alle somme sborsate dai ricoverati paganti in proprio.

Franco Sampognaro

SQUADRA DELLA MORTE OPERERÀ ANCHE IN COLOMBIA

Bogotà, 21

La famigerata squadra della morte, operante in Brasile, sembra aver trovato proseliti in Colombia. Ai giornali di Bogotà è pervenuto, ieri, un comunicato anonimo, nel quale si annuncia che anche in Colombia è stata formata una squadra di «giustizieri» in proprio, sul modello di quella brasiliana. Il nome scelto è diverso, stando al comunicato: «Organizzazione supersegreta per le esecuzioni». E molto più ampio sarà il campo d'azione: oltre a fare giustizia sommaria dei criminali, che la legge convenzionale non riesce a togliere di mezzo, la squadra della morte colombiana colpirà anche «elementi antisociali».

Molto presto, avverte infine il comunicato, la «organizzazione supersegreta» passerà all'azione contro «coloro che sono stati scelti per essere giustiziati». Le autorità di Bogotà hanno subito ordinato l'apertura di un'inchiesta. All'opinione pubblica colombiana, intanto, non resta che attendere gli sviluppi della situazione, sperando — che si tratti magari dello scherzo di qualche maniaco.

LA PORTAEREI INGLESE AFFONDATA DAI TEDESCHI

SAREBBE DELL'«ARK ROYAL» UN RELITTO PRESSO MALAGA

Confermerebbe l'ipotesi la lunghezza dello scafo

Malaga, 21

Un gruppo di sommozzatori del centro subacqueo di Malaga e un gruppo di operatori della televisione spagnola hanno forse rintracciato, al largo di Malaga, il relitto della portaerei inglese «Ark Royal», affondata dai tedeschi durante la seconda guerra mondiale, mentre la grossa unità era rimorchiata verso Gibilterra per riparazioni. Nell'affondamento della nave morirono 1600 dei duemila uomini che erano a bordo.

Il relitto, che è stato localizzato nelle acque di Fuengirola, esattamente a due miglia dal faro di Calaburra, giace in un fondale di 35-42 metri ma la pessima visibilità ha impedito ai sommozzatori di identificarlo con certezza.

I subacquei, diretti da Giuseppe Pusceddu, un italiano che risiede a Torremolinos, sono rimasti tuttavia colpiti dalle dimensioni eccezionali del relitto che misurerebbe oltre 200 metri di lunghezza. Essi hanno potuto esplorare solamente la prua della nave e hanno portato in superficie un pannello che reca la seguente iscrizione: «Tromas Griues and Co. Manufactured. Nort Shiedls» e, più in basso «Anchos».

Dal canto loro gli inglesi hanno sempre sostenuto che l'«Ark Royal» era affondata al di fuori delle acque territoriali spagnole mentre gli spagnoli sostenevano il contrario. Saranno necessarie altre ricerche.

RUBANO A MILANO la «tesi» di uno studente

Milano, 21

Una tesi di laurea e alcuni libri rari sono stati rubati dall'auto di uno studente in economia e commercio della Università cattolica. Il furto è stato compiuto ai danni di Flavio Pavellich, di Trento, ospite del collegio Agostiniano di via Necchi.

SOSPESI PER DISORDINI 39 studenti torinesi

Torino, 21

Trentanove studenti del liceo Gioberti sono stati sospesi dalle lezioni «per aver causato — come dice la motivazione del consiglio dei professori — disordini nel regolare andamento scolastico». Dei trentanove, tre sono stati sospesi per quindici giorni; gli altri per dieci.

Il provvedimento disciplinare si riferisce a un episodio accaduto il 13 marzo scorso, durante un intervallo fra le lezioni. Gli allievi di molte classi, e in particolare delle sezioni «A» e «C», si affollarono attorno a un altro studente — Ilario Tucci, di 20 anni — e lo costrinsero a uscire dall'istituto al grido di «fuori il fascista».

CRONACHE SPORTIVE

UNA OCCASIONE PROPIZIA AGLI ISOLANI PER CONSOLIDARE IL PRIMATO IN SERIE «A»

Il Cagliari guarda a Firenze dove la Juve cerca i due punti

A Brescia e a Palermo si combatte per la salvezza ospiti il tranquillo Napoli e l'assillato Bari

Respinto l'attacco frontale della Juventus, il Cagliari si appresta a consolidare quel primato che detiene da epoca... immemorabile. E in verità l'occasione è delle più propizie, in quanto la capolista sta per misurarsi sul terreno amico con il Verona, complesso notoriamente poco intraprendente in trasferta e reduce da due sconfitte consecutive. Qualche dubbio sulle possibilità dei sardi è intervenuto dopo la dura squalifica (tre turni a testa) inflitta a Cera e a Mancin. Ma si deve anche aggiungere che nella sfortuna Scopigno è stato persino fortunato, poiché sono stati posti a forzato riposo i soli due uomini sostituibili con elementi quasi altrettanto bravi: Poli e Zignoli. D'altra parte non bisogna dimenticare che gli scaligeri lamentano assenze di un certo rilievo. Infatti sono rimasti a casa Bui (la punta di diamante, cioè), Ripari e Mascalaito. Come si vede, la dea bendata ha voluto trattare equamente le parti in causa.

A rigore di logica, la Juventus costituisce ormai l'unica effettiva minaccia al predominio del Cagliari. E naturalmente all'undici bianconero spetta il compito d'inseguimento con tenacia un avversario che in fatto di regolarità può fare invidia ad un orologio svizzero. Ma le tappe utili per diminuire il distacco sono soltanto sei e di conseguenza non bastano più i successi parziali. Ci vogliono quelli pieni ed appunto per rispettare il programma massimo la squadra di Boniperti e Rabitti si esibisce oggi a Firenze. Sulla carta si direbbe che la missione degli zebroni non sia impossibile. I viola infatti hanno sostenuto appena quattro giorni fa un'inutile fatica contro il Celtic. E questa prematura uscita dei toscani dalla Coppa dei Campioni ha lasciato indubbiamente il segno sotto l'aspetto sia fisico che morale, senza contare che non saranno della partita né lo squalificato Amarildo né l'infortunato Maraschi. Sul fronte opposto dovrebbero pesare assai meno le assenze di Morini e Castano, non ancora in grado di giocare in campionato.

Il discorso chiave di scudetto è praticamente finito, in quanto le candidature dell'Internazionale e del Milan sono sfumate nella nebbia dei pareggi di domenica scorsa. Adesso le milanesi si battono per onore di firma, ma il loro sguardo scavalca ormai la competizione in corso, per puntare a quella che avrà inizio il 4 ottobre. Ma intanto la regolarità del torneo vuole che sia i nerazzurri che i rossoneri siano all'altezza della loro fama, specialmente quando devono misurarsi con avversarie che hanno l'acqua alla gola. Già questo pomeriggio si vedrà se tale esigenza sarà stata rispettata. La compagine di Heriberto Herrera è impegnata sul campo della Lazio, mentre quella di Rocco riceve la Sampdoria. Le due gare vengono disputate nel clima acceso della retrocessione. Infatti gli attuali venti punti non pongono i romani al riparo da spiacevoli complicazioni. Ma anche più delicata è la situazione dei liguri, braccati come sono dal terzetto di coda. In pratica il viaggio di Facchetti e compagni nasconde qualche incognita, poiché Burgnich e Mazzola sono indisponibili. Migliori invece le prospettive per Rivera e soci, che non solo giocano in casa ma sono in grado di scendere in campo nella migliore formazione del momento (eccezione fatta per Rosato).

Per la permanenza in Serie A si combatte anche a Brescia e a Palermo. Al Mompiano è di scena il Napoli, mentre alla Favorita è atteso il Bari. In entrambi i casi i motivi drammatici ricorrono in abbondanza. Le «rondinelle» sono imbattute da cinque turni, dai quali hanno ricavato due vittorie e tre pareggi; domenica scorsa hanno meravigliato tutti, espugnando il rettangolo bolognese con un rotondo 3-0. Adesso cercano la conferma contro l'undici partenopeo che non ha più traguardi da raggiungere ma non è nemmeno disposto alla resa senza condizioni. Tra rosanerei e biancorossi non esistono invece mezzi termini: si tratta di uno spareggio bello e buono, dal momento che gli uni e gli altri sono piazzati a quota 16 in fondo al gruppo. Ed un risultato di compromesso (vale a dire un pari) non farebbe che il gioco delle altre pericolanti. Tra i siciliani rientrano Troja per fine squalifica e Bercellino per fine infortunio, mentre i pugliesi devono fare a meno del punito Tonoli.

Altre due partite completano il tabellone. Quella di Vicenza importa a causa della precaria posizione del Bologna, precipitato nuovamente ai margini della zona calda (ma Fabbri spera nei ricuperati Bulgarelli, Muiesan e Ardizzon). Quella di Torino, al contrario, è la tipica competizione-riempitivo, poiché né i granata né la Roma sono pungolati da effettivi interessi di classifica. Favoriti, ovviamente, i padroni di casa.

P. T.

SECONDA PROVA DEL CAMPIONATO MONDIALE MARCHE

Tre Ferrari in testa dopo sei ore a Sebring

In quarta posizione la Porsche guidata dall'attore McQueen

Sebring, 21

Si profila un successo italiano alle 12 ore di Sebring, tuttora in fase di svolgimento. Dopo sei ore di corsa, la Ferrari di Andretti e Merzario guida la corsa con 3 km circa di vantaggio sulla Ferrari di Jackie Ickx. Al terzo posto, con un distacco di circa 8 km, la Ferrari di Ignazio Giunti ed Antonio Vaccarella. Al quarto posto la Porsche 3 litri pilotata dall'attore Steve McQueen, che corre con una gamba ingessata.

Quinta un'altra Ferrari, quella affidata alla coppia Parkes-Bucknum.

Andretti e Merzario, che hanno stabilito il miglior tempo sul giro alla media di 195.795 km orari, hanno percorso fino a questo momento 1.263 km. ad una media complessiva di 182.350 km orari.

Sesta è la Porsche di Pedro Rodriguez, che precede la Porsche di Siffert-Redman. Entrambe le vetture presentano piccoli fastidi tecnici che hanno costretto ad esempio Rodriguez ad una sosta di dieci minuti ai box per una perdita d'olio.

Porsche contro Ferrari da una parte e Alfa Romeo contro Matra dall'altra: questo il tema della ventesima edizione della «12 Ore automobilistica di Sebring» seconda prova dell'anno valevole per il campionato del mondo marche. Secondo le previsioni la temperatura toccherà oggi i 30 gradi ma ciò non è bastato a scoraggiare gli appassionati di queste gare: una ora prima dell'inizio della prova circa 30.000 persone avevano già preso posto lungo il circuito di km 8,300. Il primato sul giro appartiene alla Ford GT 40 di Ickx-Oliver dall'anno scorso con 2'41"88.

Alla partenza sono allineate, secondo i tempi realizzati nelle prove, 67 vetture. Nelle prime posizioni si trovano pertanto la Ferrari di Andretti (USA) e Arturo Merzario (It.); la Porsche di Jo Siffert (Svi.) e Brian Redman (G.B.) e quella di Kurt Ahrens (Germ.) e Vic Elford (G.B.).

Compiuto un giro di avvio, alle vetture viene dato il via ufficiale. Scattano subito in testa Andretti (Ferrari), Siffert (Porsche), Ickx (Ferrari), Elford (Porsche) e Rodriguez (Porsche).

La Ferrari di Andretti batte il record nel primo giro in 2' e 39"3, poi porta il primato a 2'38"2 nel secondo e a 2'37"5 nel terzo passaggio alla media di km 191 orari. A qualche secondo seguono la vettura di Andretti le grosse Porsche e le Ferrari; in ottava posizione, con un ritardo che aumenta di 5"7 per passaggio, la Matra del francese Pescarolo guida il gruppo dei prototipi da tre litri, gruppo composto da un'altra Matra, da tre Alfa-Romeo e da due Ferrari.

Al sedicesimo giro Siffert supera Andretti, il quale però riprende il comando due giri dopo. Poco prima della conclusione della prima ora di corsa, però, l'italo-americano si ferma ai box e riparte in sesta posizione.

All'inizio della seconda, Elford (Porsche) si porta momentaneamente al comando tallonato da Siffert (Porsche) e Kinnunen (Porsche). Siffert forza l'andatura tornando in testa, ma al 26.o giro la sua «Porsche» è costretta ad una lunga sosta ai box consentendo a Rodriguez di guidare la corsa. Intanto avvengono i primi ritiri, fra i quali quello del tedesco Herrmann su «Porsche 917».

La situazione cambia radicalmente nella terza ora. Al 56.o giro la «Porsche» di Rodriguez-Kinnunen si ferma per l'eccessivo riscaldamento del motore e la «Ferrari» di Andretti-Merzario passa al comando. E' il momento delle «Ferrari». Le «Porsche» sono in difficoltà: quella di Siffert-Redman è rimasta attardata nella terza ora, quella di Elford-Ahrens si è ritirata per la perdita di una ruota.

Gli abbandoni salgono poi a 12. Fra i ritirati vi sono il francese Larrousse e l'inglese Attwood, su «Porsche 908».

Parlotti a Modena è il più veloce nella classe 50

Modena, 21

Il campione del mondo Giacomo Agostini su MV è stato il più veloce nelle classi 350 e 500 nel corso delle prove ufficiali del X Gran Premio internazionale di Modena, prima prova del campionato italiano per le classi 50, 125, 250, 350 e 500, che si svolgerà domani sul tracciato dell'autodromo. La giornata di sole e la pista in ottime condizioni hanno favorito le prove, consentendo ai piloti di realizzare delle medie rimarchevoli.

Nella classe 350 Agostini ha avuto come degno avversario Pasolini su Benelli, mentre nella 500 è stato praticamente indisturbato. Nella 50 il più veloce è stato il detentore del titolo nazionale, il triestino Parlotti su Tomos, mentre nella 125 Bergamonti ha realizzato il tempo migliore davanti a Walter Villa. Nella classe 250 il pesarese Grassetti su Yamaha ha avuto ragione dello spagnolo Herrero.

Durante la seconda tornata della classe 250 è avvenuto un incidente: Carlo Mazzuccato su una macchina preparata personalmente è caduto nell'abbordare la curva che immette nel rettilineo d'arrivo ed ha riportato la frattura di una vertebra.

ATLETICA INDOOR SULLA PISTA DI LEGNO

Genova, 21

Sulla speciale pista in legno acquistata dalla FIDAL da una ditta canadese, sono cominciati oggi nel Palazzo dello Sport di Genova i primi campionati italiani «indoor» di atletica, maschili e femminili. Si tratta della prima manifestazione del genere che si svolge in Italia. Si è notato che la pista è abbastanza scorrevole e, secondo quanto dichiarato dagli atleti, la differenza di respirazione non è eccessiva data l'ampiezza del palazzo nel quale la pista è stata collocata.

Quattro primati nazionali nella prima giornata. Negli 800 metri maschili Bonetti ha corso la finale in 1'51"8 e la Molinari nei metri 60 femminili ha impiegato 7"5. Il carabiniere Visini nella marcia di 2 km ha totalizzato 8'02"8 e Lazzarotti nel salto in lungo ha totalizzato m 7,51.

Nella telefoto, un'immagine della pista, durante la riunione.

NEL TORMENTATO CAMMINO DELLA SQUADRA ALABARDATA ANCORA UNA GARA DECISIVA

A Treviso la Triestina si gioca una grossa carta per la promozione

Una sconfitta farebbe subito svanire il sogno della Serie B - Restano i dubbi per Varnier e Pestrin

LA NOTA DELLA DOMENICA

Un presidente per la Triestina

Se non fosse stata la sconfitta di otto giorni fa, oggi a Treviso la Triestina si sarebbe recata con l'animo più tranquillo, forte di una classifica più incoraggiante, a ridosso della compagine che la ospita. E il Treviso avrebbe sentito di più il fiato rabbioso della inseguitrice, certo rimanendone assillato. Ma la sconfitta c'è stata, a Tortona gli alabardati non sono riusciti a vincere; e oggi la partita della verità vede il Treviso in una posizione di privilegio: anche se sconfitto rimarrebbe ugualmente davanti alla Triestina.

Per vincere un campionato c'è bisogno che le cose ad un certo momento si mettano tutte per il verso giusto. Così accadde lo scorso anno al Piacenza, così pare stia accadendo quest'anno al Treviso. La Triestina è arrivata a questo posto con le sue sole forze e con molta sfortuna, come lo possono attestare le cinque autoreti e le quattro sospensioni per maltempo, con fatiche supplementari successive. Se nelle dodici partite che rimangono il vento muterà finalmente, o quanto meno smetterà di soffiare in favore delle altre compagini di testa, le cose potrebbero migliorare. Ma chi può ipotecare il futuro?

La Triestina marcia decisa, con i mezzi di cui dispone. Che non sono tanti, né solidi. La squadra non è completa; Trevisan fin dalla prima partita del campionato si arrabatta in cerca di un'ala e l'attacco manca comunque di un elemento che sappia azzeccare la botta decisiva. Una spalla per Paina, che militare com'è non è certo al massimo del rendimento quest'anno: forse è tutto qui il problema numero uno della compagine alabardata, che difetta particolarmente in fase di realizzazione, sicché pur con la difesa più forte del girone spesso non riesce a vincere perché non riesce a segnare.

La squadra è come la società la vuole. La società è come la vuole la città. La Triestina è senza presidente dai primi di ottobre. Cinque mesi e mezzo di vuoto al vertice, con un triumvirato, che poi si è ridotto a una diarchia, a reggere il potere. Presidente cercasi. La situazione economica è invidiabile, fatti i raffronti con altre società, tutte o quasi. Il passivo è piuttosto contenuto, comunque coperto dal patrimonio giocatori.

Situazione invidiabile? Invitante, si potrebbe dire. Ma nessuno abbocca, il presidente non arriva. La società è costretta a procedere senza programmi, vive alla giornata, inseguendo la Serie B con convinzione, ma con la preoccupazione (celata) di arrivarci. Trieste ha trecentomila anime, molti industriali, molti presidenti «potenziali». Ma non si fa avanti nessuno per raccogliere il bastone di comando che il conte Guarnieri ha tenuto onorevolmente per otto anni. Non ha lasciato un delfino, il presidente dimissionario. E non c'è in vista un candidato che si metta al comando, per riportare la Triestina ad un posto degno del suo passato e della città che rappresenta.

D. d. R.

La Triestina per non perdere definitivamente l'autobus della Serie B; il Treviso per staccare maggiormente una fra le più pericolose concorrenti nella lotta per la promozione. In queste diverse prospettive è racchiuso l'interesse del confronto. La classifica della Serie C, mancando ancora dodici giornate al traguardo finale, è ancora tutt'altro che definita. Delle quattro squadre che fanno l'andatura, nessuna, neanche la Triestina che chiude questo gruppetto, è fuori dal «grande giro». Tre punti di ritardo dalla capolista Treviso e due dalle immediate inseguitrici, se non sono pochi non sono nemmeno molti. Il destino della squadra di Memo Trevisan comunque si può decidere questo pomeriggio. Una sconfitta infatti significherebbe lo addio definitivo a tutte le speranze: cinque punti di svantaggio, per una squadre come quella alabardata che fa tanta fatica a vincere in casa e fuori, risulterebbero veramente un ritardo incolmabile. E' un discorso, questo, che nell'ambiente della Triestina nessuno vuole sentire, anche se non si azzardano previsioni per l'incontro con la capolista. Nessuno si nasconde l'importanza che riveste questa partita, in casa di quel Treviso che l'ultima sconfitta l'ha subita proprio al «Grezar».

Dice Memo Trevisan: «Sono fiducioso in una prova di carattere e d'orgoglio dei miei ragazzi, che intendono dimostrare proprio in casa dei primi della classe di poter dire ancora la loro parola per quanto riguarda il primato. Se tutti, come credo, daranno il massimo, si può sperare in un risultato positivo. La speranza, si sa, è sempre l'ultima a morire».

— L'attacco si presenterà rivoluzionato rispetto alle ultime partite, per le assenze delle due ali...

«Inutile star qui a piangere perché manca questo o quello. Alla Triestina i fenomeni non esistono, tutti i giocatori della "rosa" si equivalgono. Certo non possiamo dire di avere la fortuna dalla nostra parte. Proprio nel momento più importante del campionato, quando si trattava cioè di produrre il massimo sforzo, tutto è andato a rovescio: sconfitta interna con la Pro Patria, infortuni e contrattempi vari».

— Giocherà Varnier?

«Deciderò solo poco prima dell'inizio della partita. Per me il giocatore dovrebbe farcela. Se non sarà in grado di scendere in campo, lo sostituirò con D'Eri».

Per quanto riguarda la scelta del mediano, Trevisan ha evitato qualsiasi risposta. Moretti, il più giovane e il più fresco, o Pestrin, il più esperto? Probabilmente il tecnico alabardato schiererà inizialmente Moretti e terrà Pestrin in panchina con la maglia numero tredici.

La formazione alabardata quindi dovrebbe essere la seguente: Colovatti; Kuk, Martinelli; Del Piccolo, Varnier (D'Eri), Moretti o Pestrin; Ridolfi, Giacomini, Paina, Scala, Ive.

La Triestina si è trasferita a Treviso già nel pomeriggio di ieri. La partita avrà inizio alle ore 15 e sarà diretta dal signor Cantelli di Firenze.

Al seguito della squadra viaggeranno numerosi sportivi triestini. Oltre alla «carovana rosso-alabardata» sono stati organizzati alcuni pullman da gruppi di tifosi, altri raggiungeranno Treviso con i propri mezzi.

C. N.

Arbitri in Serie C

(Inizio ore 15)

Derthona - Venezia: Reggiani
Lecco - Padova: Vannucchi
Marzotto - Verbania: Frasso
Monfalcone - Novara: Monforte
Pro Patria-Biellese: Leita
Seregno-Trevigliese: Pilotto
Solbiatese-Rovereto: Martl
Sottomarina-Alessandr.: Pesciarelli
Treviso-Triestina: Cantelli
Udinese - Legnano: Baroncini

CLASSIFICA: Treviso p. 36; Lecco, Novara p. 35; Triestina p. 33; Rovereto p. 31; Solbiatese p. 30; Alessandria p. 28; Legnano, Seregno p. 27; Udinese p. 26; Verbania p. 25; Padova p. 24; Monfalcone, Sottomarina, Venezia p. 22; Derthona p. 21; Pro Patria p. 20; Trevigliese p. 19; Marzotto p. 18; Biellese p. 17.

Pro Patria e Alessandria una partita in meno.

Arbitri in Serie A

(Inizio ore 15)

Brescia - Napoli: Lattanzi
Cagliari - Verona: Picasso
Fiorentina-Juventus: Toselli
Vicenza-Bologna: Gialluisi
Lazio-Inter: Francescon
Milan-Sampdoria: D'Agostini
Palermo-Bari: De Marchi
Torino-Roma: Vacchini

CLASSIFICA: Cagliari p. 35; Juventus p. 33; Inter p. 31; Milan p. 30; Fiorentina p. 29; Napoli, Torino p. 26; Vicenza, Roma p. 23; Verona, Bologna p. 21; Lazio p. 20; Sampdoria p. 18; Brescia, Bari, Palermo p. 16.

Così in Serie B

Como-Foggia; Genoa-Atalanta; Livorno-Pisa; Mantova-Taranto; Modena-Catanzaro; Monza-Cesena; Piacenza-Catania; Reggina-Perugia; Ternana-Arezzo; Varese-Reggiana.

IL VINCITORE DELLA MILANO-SANREMO RIPOSA SUGLI ALLORI

DANCELLI GRANDE ASSENTE AL GIRO DI REGGIO CALABRIA

Favoritissimi Bitossi e Polidori (che però non ci credono)

Reggio Calabria, 21

«Il trentunesimo Giro ciclistico della provincia di Reggio Calabria sarà vinto da Bitossi o Polidori: così hanno dichiarato oggi quasi tutti i corridori presentatisi alle operazioni di punzonatura della competizione. I favori del pronostico sono stati attribuiti a Bitossi e Polidori in seguito alla notizia dell'assenza di Michele Dancelli, recente trionfatore della Milano-Sanremo.

Il direttore sportivo della Molteni, Casa per la quale corre Dancelli, Albani, ha così giustificato l'assenza del corridore: «Mi dispiace per gli appassionati calabresi, ma Michele meritava un po' di riposo dopo la massacrante fatica della gara dell'altro giorno».

Al contrario di quanto sostengono i tecnici e gli stessi partecipanti, Bitossi si è dichiarato scettico su una sua eventuale vittoria: «Non sto bene — ha detto —. Alla Milano-Sanremo mi mancava il fiato, probabilmente a causa di una leggera indisposizione che mi colpì durante il Giro della Sardegna. Forse potrò anche vincere il Giro della Calabria: ma il ruolo di favorito non mi aiuterà perché sarò marcato a vista dagli altri ed avrò quindi poche possibilità di organizzare le fughe».

L'altro favorito, Polidori, ha rilevato le difficoltà del tracciato. «Il percorso è duro — ha detto — e lo hanno forse allungato un po' troppo. Se ci dovesse essere un forte vento, difficilmente ci saranno delle fughe. Da parte mia giocherò tutte le mie carte. Non mi darò per vinto fino al traguardo».

Il gruppo degli stranieri è capeggiato da Sercu, il quale è arrivato all'ultimo istante in aereo. Il belga ha fatto soltanto una breve dichiarazione: «Mi sono ritirato alla Milano-Sanremo e quindi non so in quali condizioni correrò questo giro. Se ci dovesse essere un arrivo in volata, dirò senz'altro la mia parola».

Delle squadre iscritte, soltanto la «Germanvox» e la «Civitanova Marche» non si sono presentate per la punzonatura.

La gara partirà domattina alle 9.50, con arrivo presumibilmente intorno alle 16.

La migliore classifica finale dei triestini è stata quella di Salvatore Aleffi, finito all'11.o posto, e di Tina Fontana, 16.a e terza nella classifica femminile. Tullio Stabile con l'ultima prova speciale ha guadagnato altri sei posti, ma non è bastato per neutralizzare la grossa penalità della prima giornata; comunque si è classificato secondo dei giornalisti, dietro lo jugoslavo Gluhak.

Collettivamente l'Automobile Club Trieste ha vinto la classifica per Automobile Club e la Scuderia Ostuni si è piazzata terza, dietro le Scuderie Jolly di Milano e Grifone di Genova.

Al termine della serata è stata estratta a sorte fra tutti i piloti concorrenti una autovettura «Fiat 500»: la pallina uscita dall'urna recava il numero 56, corrispondente al triestino Claudio Ciani, tipografo del nostro giornale, che si era ritirato a Bied per aver fuso il motore. Per fortuna ha continuato la gara come passeggero, perché se non fosse stato presente questa sera all'estrazione — come prescrive il regolamento — avrebbe perduto il lauto premio.

PROVE A TEMPO DI RECORD

Stewart su Ford il migliore a Brands Hatch

Brands Hatch, 21

Il campione del mondo Jackie Stewart, su Ford-March, ha realizzato il migliore tempo nelle prove sul circuito di Brands Hatch e domani partirà pertanto in prima posizione nella «corsa dei campioni».

ALEFFI UNDICESIMO

Vinto da Canè il Trofeo Esplanade

Zagabria, 21

L'ultima prova speciale ha deciso chi doveva essere il vincitore della quinta edizione del Trofeo Esplanade automobilistico, conclusosi stamane a Samobor, sul percorso breve ma molto tortuoso di una strada provinciale. La lotta era ristretta a tre nomi: il torinese Palisca, il bolognese Canè e il milanese Venturino, i primi due alla pari con 16 penalità e il terzo con 16,7.

Nell'ultima prova la «Fulvia HF8» di Canè è passata con 1,3 di penalità, seguita dalla «Fiat 128» di Fabbri con 1,5, dalla «Cortina G.T.» di Stabile con 1,9 e dalla «Fulvia coupé» di Bruscato con 2,1. Solo Palisca, su «Fiat 124 S», avrebbe potuto battere Canè, ma i cronometri hanno decretato 2,3 penalità al torinese e 2,4 a Venturino, sicché la vittoria assoluta è stata assegnata al bravissimo bolognese, davanti a Palisca, Venturino, Garraffa e Fabbri.

Dilettanti in campo

I due maggiori campionati dilettanti di calcio vivranno oggi la settima giornata di ritorno. Nella nostra città sono in programma due incontri di campanile: Fortitudo-Cremcaffè e Sant'Anna Duke-Muggesana. Nella promozione l'unica squadra triestina in viaggio è il Ponziana, che dopo aver pareggiato con il Pieris nel recupero di giovedì, renderà visita al Lignano. Una trasferta difficile, che nasconde più d'una insidia per i biancocelesti, relegati all'ultimo posto. Fuori casa (a Romans) giocherà anche il San Giovanni.

Fortitudo - Cremcaffè

Due squadre in salute, reduci da risultati positivi molto importanti (i muggesani hanno racimolato quattro punti in cinque giorni vittoria esterna a Trivignano e interna con la Gradese) che promettono di dar vita ad una gara interessante. L'assillo dei due punti è maggiore per la Fortitudo, ma il Cremcaffè non può concedersi distrazioni proprio in questo periodo di gran vena.

Edera - Mossa

I rossoneri, reduci da un pareggio ottenuto a Latisana, puntano al traguardo dei due punti per migliorare ulteriormente la loro già buona posizione in classifica. Il Mossa è comunque avversario da tenere d'occhio, perché in grado di contrastare il passo ai padroni di casa.

Arsenale - Ronchi

Sullo slancio del successo esterno ottenuto domenica scorsa in casa della Muggesana, l'undici di Heimersen cercherà di proseguire nella serie superando il Ronchi che sarà di scena in viale Sanzio. Non dovrebbe trattarsi di un impegno molto difficile per i triestini, considerata l'attuale posizione in classifica dei ronchesi.

Sant'Anna Duke - Muggesana

E' il derby delle cenerentole. Sant'Anna Duke e Muggesana occupano rispettivamente l'ultima e la penultima poltrona della classifica e sembrano ormai rassegnate.

PUGILATO: DIECI TITOLI REGIONALI

LAUREATI A GORIZIA I CAMPIONI DILETTANTI

Gorizia, 21

Si sono svolte questa sera nella palestra del Coni, dinanzi ad un considerevole numero di tifosi, le finali della selezione regionale del campionato italiano dilettanti di boxe. Le finali sono state precedute da tre incontri fuori torneo.

Nel primo dei quattro incontri di finale ha conquistato il titolo di campione regionale dei pesi piuma Monti (CRDA Trieste) battendo Pelizzon (U. P.G.) alla prima ripresa per k.o. Più combattuto l'incontro pesi welter tra Bomben (SPP) e Galante (Italcantieri Monf.) conclusosi ai punti a favore di Bomben. Per i superwelter Pasian (Libertas Latisana) ha battuto Benolich (CRDA Trieste) per squalifica alla prima ripresa.

Sempre per squalifica alla prima ripresa Maestrello (SPP) della categoria mediomassimi ha battuto Merlo (Italcantieri Monfalcone). Meritata è stata la vittoria di Dorsi (Italcantieri Monf.) della categoria pesi massimi, che ha battuto Corredig (UPG) per k.o. alla prima ripresa; già nelle semifinali il Dorsi si era brillantemente aggiudicato l'incontro alla prima ripresa grazie alla velocità e alla precisione nell'attaccare lo avversario.

Nel corso della serata il presidente dell'Unione Pugilistica Goriziana ha consegnato una coppa del Comune di Gorizia a Lionello Fantini, in occasione del suo 50.o anno di attività nel mondo del pugilato.

Questi i campioni regionali per categoria:

Minimosca: Pagliaga (CRDA Trieste) senza avversario;
mosca: Tricarico (Italcantieri Monf.) senza avversario;
gallo: Piccolo (UPG) senza avversario;
leggeri: Peressoni (APU) senza avversario;
superleggeri: Nonis (Libertas Latisana) senza avversario;
piuma: Monti (CRDA Trieste);
welter: Bomben (SPP);
superwelter: Pasian (Libertas Latisana);
mediomassimi: Maestrello (S. P.P.);
massimi: Dorsi (Italcantieri Monfalcone).

Claudio Caltana

FONDO CITTADINI

■ A Falcade, nella valle del Biois hanno avuto inizio i campionati nazionali prove nordiche di sci per cittadini. Nella categoria «pionieri» si è imposto Andrea Springolo dello S.C. Pordenone che ha coperto i 4 chilometri in 20'8"7.

PALLAVOLO SERIE «A» - IL BABY BRUMMEL HA FATICATO

I triestini sconfitti ad Ancona

Baby Brummel-Triestina 3-1

(15-8, 10-15, 15-12, 15-3)

BABY BRUMMEL: Suardi, Tornan, Luciani, Cardinali, Bandi, Pantaloni, Re, Carletti, Bravi, Giordani, Lippi. TRIESTINA: Grilanc, Kovarik, Sgomba, Dragan, Cipolla, Pavlica, Velkak, Rasman, Tippi, Pellarini. ARBITRI: Zurovich di Taranto e Olivi di Modena.

Ancona, 21

Il Baby Brummel ha faticato più del previsto e più di quanto il punteggio possa far pensare per spuntaria nei confronti degli ospiti triestini. Infatti la tenacia degli avversari nei ribattere colpo su colpo le offensive dei locali ha dato del filo da torcere ai giocatori anconitani, che solo grazie alle individualità degli uomini di prima linea riuscivano ad aggiudicarsi l'incontro.

Il secondo e il terzo set sono stati i più belli ed emozionanti, perché caratterizzati da un gioco sempre veloce e di buon livello tecnico. Salvataggi su palloni ormai ritenuti perduti, duelli aerei tra schiacciatori e opposti muri, recuperi veramente incredibili, hanno tenuto con il fiato sospeso il numeroso pubblico presente. Ma alla distanza è venuta fuori la maggiore tecnica dei locali, che forti di una difesa molto solida e bene organizzata, hanno preso in mano le redini dell'incontro, senza lasciare più iniziative ai triestini e aggiudicandosi con un secco 15-5 il quarto ed ultimo set.

S. I.

Bovoli-Casadio 3-2; Renana-Portuali 3-0; Panini-Bumor 3-1; Ruini-Milano 3-0; Baby Brummel-Triestina 3-1; Pastore-Esercito 3-0.

CLASSIFICA: Panini e Ruini p. 34; Bumor p. 26; Renana p. 24; Baby Brummel p. 22; Bovoli p. 18; Triestina p. 16; Pastore p. 14; Casadio p. 12; Milano p. 10; Esercito e Portuali p. 2.

SERIE B

Petrarca - Libertas 3-0

(15-8, 15-10, 15-13)

PETRARCA: Pertile, Parpaiola, Predolin, Fiastri, Donato, Ravazzolo, Humal, Balielle, Moise, Fusaro. LIBERTAS: Frison G., Frison A., Puzzi, Neubaul, Marway, Giacomelli, Germani. ARBITRI: Sacchi di Modena e Modo di Padova.

Padova, 21

La Libertas Trieste ha concluso le fatiche sul terreno dell'U.S. Petrarca, dove è stata sconfitta per 3-0. Il risultato, ad ogni buon conto, non deve trarre in inganno: i triestini, scesi nella città del Santo con soli sette uomini, si sono limitati a disputare una partita del tutto tranquilla, non avendo particolari problemi di classifica da risolvere. Sicché i padovani si sono congedati dal pubblico amico in bellezza, dimostrando di meritare il secondo posto in classifica.

Particolarmente contrastato è risultato il terzo set. Dopo una fase altelenante l'incontro si è risolto a favore dei locali.

A. T.

Bor - Alessandria 3-0 per rinuncia

La Bor ha colto ieri sera la sua quattordicesima e ultima vittoria del campionato di pallavolo di Serie «B» senza nemmeno scendere in campo. I locali hanno vinto per forfait — 3 a 0 — dato che l'Alessandria, penultima del girone, non s'è presentata a Trieste.

Scaiola - Olimpia	3-1
CUS Torino - Parma	3-1

IN POCHE RIGHE

L'azzurra Fasolis operata al menisco

Bologna, 21

Clotilde Fasolis, ricoverata ieri a Villa Rosa dell'Istituto Rizzoli di Bologna, è stata operata stamane di menisco interno al ginocchio sinistro, dal prof. Leonardo Gui.

Alla Fasolis è stato applicato un cartone gessato che dovrà portare per una quindicina di giorni; quindi, dopo un adeguato periodo di rieducazione non precisabile ora, potrà riprendere gli allenamenti.

TOPPAN: MENISCO?

■ Giuliano Toppan, ex portiere del San Giovanni, ora in forza dell'Udinese, si è infortunato in questi giorni al ginocchio destro. Presentemente l'arto è ingessato; nel corso della prossima settimana si saprà se l'atleta bianconero dovrà essere operato al menisco.

A Russi e Wiltrud Drexel la libera a Pra Loup

Pra Loup, 21

Lo svizzero Bernhard Russi, di 20 anni, ha fatto onore al suo titolo di campione del mondo, vincendo la discesa libera dell'incontro delle sei nazioni davanti allo statunitense Bob Cochran e al francese Bernard Orcel. Nella classifica a squadre si è affermata la Svizzera con 45 punti davanti alla Francia (30).

Nel settore femminile vittoria dell'austriaca Wiltrud Drexel, di 19 anni, davanti alle francesi Michèle Jacot e Isabelle Mir.

Nella gara maschile il migliore degli italiani è stato Marcello Varallo, settimo seguito da Stefano Anzi, tredicesimo. Gustavo Thoeni ha da parte sua confermato i suoi limiti in questa specialità terminando quindicesimo.

TORNEO ENAL

GIRONE A

Provincia - Ospedaliero	5-0
Cartimavo - Cumin	1-0
Redi - Ente Porto	0-0
Vigili del Fuoco - Modiano	1-0

GIRONE B

C.M.M. N. Sauro-Postelegr.	1-1
Edile Adriatica - Vetrobel s.l.c.	
Dreher - Unedi	3-2

Riposa: Acegat

CALCIO - TROFEO BERRETTI

*San Donà - Vittorio Veneto 1-1

CALCIO: JUNIORES

■ Pasianese, Real Imponzo, S. Giovanni Trieste e Mortegliano si sono qualificate per le semifinali della «Coppa Regione», torneo di calcio riservato alla categoria juniores. Oggi sono in programma queste partite: San Giovanni-Mortegliano e Pasianese - Real Imponzo.

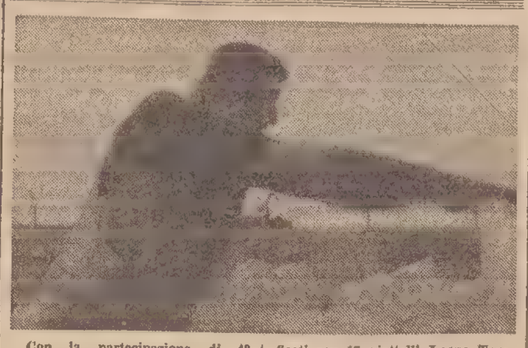

Con la partecipazione di 40 tiratori, si è disputato il Festival del tiro a volo, organizzato dalla Società triestina tiro a volo allo stand di Muggia.

La gara era articolata all'americana, cioè un colpo disponibile per ogni piattello. Ha vinto con un tempismo eccezionale, Luciano Bulgarelli, che ha centrato 19 piattelli con 20 colpi disponibili. Al secondo posto si è piazzato Antonio Zanaboni con 18 piattelli. Terzi a pari merito si sono classificati con 17 piattelli Leone Tarabocchia, Gino Udovici, Alfredo Pellegrini, Jez Guido. Quarti a pari merito Ernesto Avanzo, Romeo Scordino, Elio Papadopulo.

Alla premiazione il presidente Tarabocchia ha fatto risaltare la ripresa del tiravolismo triestino, che ha messo in luce in questo inizio di stagione alcuni tiratori di piattello-fossa e piattello-skeet, che costituiscono sicure promesse per le prossime competizioni in campo nazionale. Nella foto, Bulgarelli.

SCI NORDICO: STELLA

■ Gianfranco Stella si è classificato al terzo posto nella gara di fondo di km 15 a Zakopane.

CRONACHE SPORTIVE

BASKET - LAMBORGHINI E IRIS FORLÌ DI SCENA SUI CAMPI TRIESTINI

Partita di congedo della Calza Bloch Incontro difficile per il Lloyd Adriatico

Le biancocelesti puntano al 5.o posto - I ragazzi di Orlando senza problemi di classifica

Doppio impegno cestistico quest'oggi a Trieste: sono di scena la Calza Bloch per il campionato di Serie A femminile e il Lloyd Adriatico per quello di Serie B maschile. Per le biancocelesti si tratta dell'ultimo incontro casalingo, mentre i ragazzi di Orlando scenderanno ancora una volta nella palestra di via Monte Cengio.

La Calza Bloch, questa mattina, si gioca il quinto posto in classifica, attualmente occupato proprio dal Lamborghini, intenzionato a mantenerlo a scapito delle triestine, oggi sue antagoniste. La partita quindi assume un aspetto completamente diverso da quello caratteristico di ogni fine campionato: c'è di mezzo il posto di classifica e c'è anche un certo sapore di rivincita che anima la squadra ospite; infatti nell'andata le giocatrici di Ghietti hanno colto sul campo del Lamborghini uno strepitoso successo, al termine di quella che può essere considerata la loro più bella partita del campionato. E' logico, quindi, che il Lamborghini oggi vorrà prendersi la rivincita, per cui ci attende un confronto particolarmente interessante.

Ghietti non potrà disporre di due giocatrici ammalate e per le quali il campionato ci è concluso con due giornate di anticipo, non essendo recuperabili neanche per la trasferta con la Bumor. Poiché la rosa comprende undici cestiste, farà il suo ingresso definitivo in squadra Patrizia Ricci, una ragazza del 1952 che ha già conosciuto la soddisfazione della Serie A.

L'allenatore non nasconde le difficoltà di queste due assenze «in quanto si tratta di giocatrici — ha detto — molto valide specialmente nel gioco difensivo. Comunque spero in un successo, che ci riconcili definitivamente con il nostro pubblico e che ci dia la possibilità di conquistare il quinto posto, che era il nostro traguardo di partenza».

La Calza Bloch si schiererà nella seguente formazione: Alessio, Longo, Cuogo, Robolotti, Cernigai, Vascotto, Carion, Marini, Pacorini e Ricci. La partita avrà inizio alle 11, nella palestra della Ginnastica Triestina.

Sempre alle 11, nella palestra di via Monte Cengio, il Lloyd Adriatico ospiterà la compagine dell'Iris. E' una partita molto difficile, quasi senza speranza per il nostro quintetto, che sta attraversando un periodo di stanchezza. Le due trasferte consecutive in quattro giorni hanno intaccato il fisico dei biancocelesti, diminuendo notevolmente il loro rendimento. Sarà assente Poli, perché ingessato. Di Gioia, Narder e Bicci risentono più di tutti gli altri le fatiche di questo finale di campionato, tanto che hanno dovuto ridurre il ritmo di allenamento. Orlando, non si fa illusioni. «Tutto può succedere — ha detto l'allenatore — ma ci sono troppi fattori che dovrebbero risultarci favorevoli. Noi dovremo incrociare una giornata felice e l'Iris dovrebbe risentire psicologicamente della battuta d'arresto avuta giovedì in casa con la Libertas». I forlivesi, però, giocheranno il tutto per tutto, in quanto hanno ancora un lumicino di speranza, quello che la Libertas perda oggi con il Vigevano. Comunque, risultato a parte, il Lloyd non ha più problemi di classifica, dopo le ulteriori sconfitte di Unipol e Onda.

I biancocelesti scenderanno in campo nella seguente formazione: Di Gioia, Fortunati, Schergat, Bicci, Poloniatto, Lonero, Narder, Millo, Gerebizza, Sancin.

G. B.

Promozione maschile

I RISULTATI

*Energie Udine-Cianocolori Ts. 49-43
*Acli Olimpia Ts.-Servolana 55-54
*Isonzo Gorizia-*Hannibal Monf. 62-60
*Ardita Gorizia-CUS Trieste 77-74
*Codroipo Basket-Lib. Pordenone 79-78
Friulana Udine-*Italcantieri 52-42
riposava C.G.S.

LA CLASSIFICA

Hannibal Monf.	15	12	3	1004	786	24
Isonzo Gorizia	14	12	2	891	716	24
Italcantieri M.	15	12	3	857	737	24
Friulana Udine	14	11	3	816	722	22
Cianocolori	15	8	7	842	780	16
Centro Studenti	14	7	7	778	780	14
Lib. Pordenone	14	6	8	803	836	12
Energie Nuove	13	5	8	816	806	10
Codroipo Basket	15	5	10	948	1068	10
Acli Olimpia	15	5	10	853	1081	10
CUS Trieste	13	4	9	799	834	8
Ardita Gorizia	15	4	11	910	1111	8
Servolana Ts.	15	3	12	804	864	6

PARTITE ODIERNE

Cianocolori - CUS Trieste
Lib. Pordenone-Ardita Gorizia
Codroipo - C.G.S. Trieste
Isonzo Gorizia - Energie Udine
Servolana - Hannibal Monf.
Olimpia - Friulana Udine
riposa Italcantieri

SERIE C

Trieste B. - G.D. Bologna

In trasferta sia Italsider che Don Bosco sarà, delle triestine, solo il Trieste Basket a giocare in casa, questo pomeriggio, contro il G.D. Bologna. La formazione locale tenderà a far suo il risultato per continuare nella corsa alla salvezza che l'ha vista soggiacere, nelle sette giornate del ritorno, solo alle tre grandi del campionato. Il compito non è però facile in quanto il Bologna è formazione di tutto rispetto ma con tutto ciò, anche quest'anno, è stata tagliata fuori dalla lotta per il primato.

TRIESTE BASKET: Prelz, D'Angeri, Bernardini, Friedrich, Tonelli, Quarantotto, Abate, Bertoncelli, Gallina, Zudetich. BOLOGNA: Bonaga, Bolzoni, Cavazza, Nanetti, Calebotta, Bianchinotti, Ciamaroni, Conficoni, Gregolo. Precederà l'incontro di Serie D tra Bor e Quattro Torri Ferrara.

P. B.

Selezioni regionali di giovani cestisti

Sei giovani cestisti triestini sono stati scelti dagli allenatori Levi e Marini per partecipare alla fase regionale delle selezioni volute dalla Federazione per incrementare il vivaio azzurro. Si tratta di Dario Bocchini (Lloyd Adriatico), Sergio Bubnich, (Ricreatorio Lucchini), Giorgio Rupena (Don Bosco), Walter Tomiati (Ricreatori), Andrea Sardos (Lloyd Adriatico) e Renzo Vecchiato (Italsider). Questi ragazzi, nati negli anni 1954-'55, parteciperanno il 10 aprile alla selezione regionale che si terrà a Gorizia, con la partecipazione anche di cestisti isontini, udinesi e pordenonesi.

Per l'occasione sarà nella regione probabilmente il responsabile delle squadre azzurre Primo, il quale ha fatto pervenire una lettera in questo senso al fiduciario degli allenatori Levi. Il 9 aprile inoltre si terrà nel salone del CONI una conferenza, alla quale interverranno tutti gli allenatori della regione; a tenerla sarà lo stesso Primo oppure, nel caso che lo allenatore della nazionale dovesse rinunciare, dall'istruttore federale Guerrieri.

OGGI A TRIESTE

CALCIO

Dilettanti «Promozione»: Edera - Mossa, stadio «Grezar», ore 15; Fortitudo-Cremcaffè, campo Muggia, ore 15.
Dilettanti «Prima cat.»: Sant'Anna Duke - Muggesana, via Flavia, ore 15; Arsenale - Ronchi, via Sanzio, ore 15.
Dilettanti «Seconda cat.»: Aurisina - CRDA, ore 15; Vesna - Isonzo S.P.I., Santa Croce, ore 15.

PALLACANESTRO

Serie A femminile: Calza Bloch - Lamborghini, palestra di via Ginnastica, ore 11.
Serie B maschile: Lloyd Adriatico - Iris Forlì, palestra di via Monte Cengio, ore 11.
Serie C: Trieste Basket - G. D. Bologna, palestra di via della Valle, ore 17.30.

NUOTO

Qualificazioni per i campionati regionali assoluti. Piscina «B. Bianchi» di Riva Grumula, ore 9.30.

TIRO A VOLO

Gara di tiro al piattello-fossa organizzata dalla S.T.T.V., stand di Muggia, ore 14.30.

HOCKEY PRATO

Trofeo «Città universitaria»: Triestina - Cus Trieste «A», campo San Luigi, ore 8.30.
Torneo provinciale giovanile. Padiglione «B» della Fiera, ore 8.30: Itala - Triestina «B»; ore 9.30: Polisportiva-Triestina «A»; ore 10.30: H.C. Trieste «Rossi» - H.C. Trieste «Bianchi».

IPPICA

Corse al trotto all'ippodromo di Montebello. Inizio della riunione, ore 15.

PASSERELLA PER I 3 ANNI ALL'IPPODROMO DI MONTEBELLO

Holbein, Garbiola o Chievet interrogativi del Premio Primavera

Ernara è la grande favorita di una corsa Totip senza patemi

Si sta viaggiando a medie da ippodromi metropolitani di questi tempi a Montebello, segno che la qualità dei trottatori di stanza a Trieste non è disprezzabile. Sono recenti gli exploit di Forese e di Richetto; questo oggi la mano passa ai giovani dell'ultima leva, che nel numero di quattro si disputeranno il successo nel ricco Premio di Primavera.

Gemone, Chievet, Garbiola e Holbein, ecco i 3 anni protagonisti della prova più impegnata della domenica ippica triestina. Al momento, il solo Gemone non sembra valere gli altri in gara, quindi la nostra disamina si accentrerà su Holbein, che ritorna da Palermo sulla cui pista si è affermato diverse volte nelle prove più importanti riservate alla generazione 1967; su Garbiola, che si è dimostrato indovinato acquisto da parte della Scuderia Quarnero, e su Chievet, che in diverse occasioni ha fatto valere le sue indubbie qualità. Su questi tre giovani e promettenti puledri quindi ruoterà lo interesse del clou milionario, una competizione che dal punto di vista tecnico non dovrebbe deludere. Difficile la scelta, viste le forze equilibrate; pertanto tutti scenderanno nell'arengo con fondate aspirazioni. Proveremo a dire Holbein, ma sia Garbiola che Chievet, possiedono velocità e tempra atte a capovolgere il risultato a loro favore.

La corsa Totip, questa volta non dovrebbe riservare grossi patemi, almeno per quanto riguarda il vincitore che dovrebbe essere Ernara, mantenuta in condizione superba da Nicola Esposito. Per la miglior piazza, la lotta dovrebbe restringersi fra Fabiuccia, Profeta e Boleko. Incerta la «invito» posta in apertura, dove, sui 2060 metri, San Domingo e Rustico dovrebbero fare meglio di Genzio e Cinqualino. Valido miglio il Premio delle Stagioni, con lo scatenato Vivaldo da Rio in grado di ottenere un nuovo successo sulla breve distanza ai danni dei penalizzati Cacito e Nevolo. La prima divisione dell'handicap dovrebbe passare fra Cora, Grestasio ed Ega, mentre la seconda potrebbe portare in primo piano Megerda. (Rotario, Meco ed Esteno permettendo).

Cavalli interessanti nella corsa gentlemen», dove più quotati sono Indovino e Trivento allo start e i penalizzati Moustache e Far Prà. Nell'affollato Premio dei Bucaneve, la rientrante Turchia dovrebbe far valere la miglior classe.

Inizio ore 15.

M. G.

I nostri favoriti:

Premio delle Violette (invito): San Domingo, Rustico. *Premio delle Stagioni:* Vivaldo da Rio, Cacito, Nevolo. *Premio delle Primule I div.:* Cora, Ega, Grestasio. *Premio di Primavera:* Holbein, Garbiola. *Premio dei Mughetti (Totip):* Ernara, Fabiuccia, Profeta. *Premio dei Narcisi:* Indovino, Trivento, Moustache. *Premio dei Bucanave:* Turchia, Zangone, Frampul. *Premio delle Primule II div.:* Megerda, Rotario, Meco.

TROFEO BERRETTI

Triestina - Belluno 0-0

TRIESTINA: Di Davide (Premate); Gaeta, Coloni; Riva, Silli, Pedroni; Villini, Zudini, Saule, Braico, Ramani. BELLUNO: Fontona; Gezzele, Dal Cont; Petani, Piccin, Tesan; Pagnussat, Palma, Giacometti, Boito, Casari, Fregona. ARBITRO: Piani, di Cormons.

Iniziamo con il dire che la partita ha avuto inizio con oltre un'ora di ritardo (molto traffico hanno detto i dirigenti del Belluno) e che la Triestina ha presentato all'arbitro una riserva scritta.

Sul campo la gara è terminata in bianco. La partita si è svolta a binario unico: la Triestina ha premuto in continuità e il Belluno ha difeso strenuamente lo 0-0. Della costante pressione alabardata non rimane però che una lunga serie di calci d'angolo, un palo colpito da Saule, un'occasione d'oro sprecata da Villini di testa e una gran serie di palloni terminati di poco sul fondo o bloccati dal bravo portiere bellunese.

Pordenone-Monfalcone 3-1

MARCATORI: nel primo tempo al 16' Renzulli, al 27' Deiuri; nel secondo tempo al 5' Rumiel, al 34' Bertoja. PORDENONE: Cappellesso (Buciol); Vendramini, Castiglione; Papait, Gini, Rumiel; Bertoja, Picco, Flamia, Florean, Renzulli. MONFALCONE: Pin; Ceschia, Bernardel; Deiuri, Gerin II, Pinatti; Dapas (Doria), Acquavita, Agostinis, Tesolin, Stefenello. ARBITRO: Spangaro, da Trieste.

Monfalcone, 21

Il risultato finale non rispecchia il gioco effettuato ed i valori visti in campo. I monfalconesi hanno premuto maggiormente ma gli ospiti hanno realizzato in contropiede. L'arbitraggio non ha soddisfatto. Gli azzurri sono stati imprecisi nel tiro a rete e poco tempestivi; con lo scorrere dei minuti lo attacco monfalconese ha perso la chiarezza di idee sotto l'assillo del risultato sfavorevole.

Udinese - Snia 3-0

MARCATORI: nel primo tempo al 10' Comisso, nella ripresa al 21' Comisso, al 18' Orazi. UDINESE: Lattanzi, Godeas, Tonelli, Fogolin, D'Antoni, Franzolini, Ditella, Filippuzzi, Comisso, Piccolo, Orazi. Pallavicini, Cepile. SNIA TORVISCOSA: Duz, Scapolo, Simionato I, Romano, Battiston I, Filiputti, Tavagnacco, Minut, Zuliani, Battiston, (Simionato). Gregori. ARBITRO: Violin di Monfalcone.

Udine, 21

I bianconeri dell'Udinese sono riusciti a superare con un secco risultato gli azzurri della Snia al termine di una gara molto combattuta. La vittoria dei padroni di casa è stata meritata, ma il punteggio appare troppo pesante per gli ospiti. La sfortuna e la bravura del portiere Lattanzi hanno impedito infatti nell'ultima parte della gara agli aziendlai di raggiungere la rete della bandiera.

Nel primo tempo al 10' Comisso è riuscito a segnare, sfruttando un malinteso della difesa avversaria, mentre nella ripresa i bianconeri hanno aumentato il bottino siglando due reti in sospetta posizione di fuori gioco.

BUONE PRESTAZIONI MASCHILI E FEMMINILI ALLA «BIANCHI»

LIEVI PROGRESSI DI DEL CAMPO NELLE ELIMINATORIE DEI REGIONALI

Gli atleti giuliani nel corso della riunione natatoria svoltasi ieri sera alla «Bianchi», valevole per la fase eliminatoria dei campionati regionali hanno nel complesso fornito buone prestazioni ripetendo, almeno in parte, quelle stabilite a Padova nelle gare di Coppa Monaco. Erano presenti tutti i migliori, fra cui Franco Del Campo che si è esibito nella prova dei 200 dorso vinta con facilità e in tutta scioltezza: il tempo stabilito su tale distanza dall'alabardato è ancora molto lontano dalle sue migliori prestazioni dello scorso anno, ma si deve prendere in considerazione lo scarso allenamento del nuotatore, non ancora a posto con la preparazione nemmeno nella distanza inferiore.

Fra gli «assoluti» hanno prevalso i soliti Zetto e Giacomini nella rana (entrambi abbondantemente sotto i 2'50" nei 200) e nelle prove di stile libero si sono imposti Mattei sui 100 e Irredento nei 400. Nelle categorie inferiori e soprattutto in quella «ragazzi» si sono registrati buoni risultati ad opera di Divich nei 100 stile libero (1'03"6), di Piero Delise nel dorso e di Violin nella rana.

Nel settore femminile c'è stato lo scontro delle dorsiste Scubogna e Palatini che hanno concluso la prova dei 100 in 1'15"9, tempo non eccezionale ma abbastanza promettente. Nei 100 rana si sono dimostrate in buona forma le ederine Marin e Polieri e nelle categorie inferiori (sempre nella stessa specialità) hanno nuotato bene anche la Mosetti e la Colummi. Fra le «ragazze» si è messa in buona luce la Cimenti, che ha concluso la prova del dorso in 1'20"9.

Dopo le gare individuali si sono svolte le staffette, in cui si è verificato un netto predominio rossonero nella categoria «assoluti» sia maschile che femminile mentre in quelle dei giovani sono prevalsi i nuotatori alabardati. All'Inter Rari Nantes, società in cui vi è il numero minore di iscritti, va il merito di aver riportato una vittoria nella 4x100 mista «juniores».

Stamane dalle 9.30 le gare della seconda giornata.

A. C.

MASCHILI

100 s. l. — Senior: 1) Aldo Mattei (UST) 58"1; 2) Paolo Stoini (ASE) 1'9"6 — Junior: 1) Renzo Colautti (UST) 1'0"7; 2) G. Franco Carabellese (UST) 1'1"3; 3) Sergio Irredento (ASE) 1'1"8; 4) Diego Scocchi (IRN) 1'4"1; 5) Livio Lai (IRN) 1'6"7; 6) Romano Ritossa (IRN) 1'8"7; 7) Maurizio Demarco (IRN) 1'10"1 — Ragazzi: 1) Giuliano Divich (UST) 1'3"6; 2) Euro Comisso (UST) 1'5"; 3) Piero Bertazzoli (UST) 1'10"3; 4) Fabio Macchi (ASE) 1'10"8; 5) Salvatore Russo (ASE) 1'17"3.

400 s.l. — Senior: 1) Roberto Scherian (ASE) 5'15"5 — Junior: 1) Sergio Irredento (ASE) 4'52"8; 2) Diego Coslovi (UST) 5'5"9 — Ragazzi: 1) Piero Delise (UST) 5'27"5; 2) Walter Polacco (UST) 5'50"2.

200 rana — Senior: 1) Fulvio Zetto (ASE) 2'47"9; 2) Stelvio Giacomini (ASE) 2'48"; 3) Arvio Zori (UST) in 2'49"9; 4) Dario Zantedeschi (UST) 2'56"5 — Junior: 1) Stefano Ponga (IRN) 2'55"6; 2) Enzo Gherzei (IRN) 3'4"2; 3) Giovanni Delise (UST) 3'6"5 — Ragazzi: 1) Dario Violin (UST) in 2'56"9; 2) Riccardo Jlli (UST) 3'5"8; 3) Aless. D'Ambrosi (UST) 3'8"; 4) Mauro Boscolo (ASE) 3'14"8.

200 dorso — Senior: 1) Franco Del Campo (UST) 2'27"7 — Junior: 1) Guido Longo (IRN) 2'34"9; 2) Guido Delise (UST) 2'43"8 — Ragazzi: 1) Romano Papagna (ASE) 2'38"8; 2) Branko Jazbec (UST) 2'45"4; 3) Furio Franzelli (UST) 3'4"; 4) Giovanni Franza (ASE) 3'20".

200 farfalla — Ragazzi: 1) Piero Delise (UST) 2'43"4; 2) Fabio Penso (ASE) 2'58"2.

Staffetta 4x100 mista — Senior: 1) A.S. Edera (Papagna, Giacomini, Longo, Irredento) 4'42"4; 2) U.S. Triestina 4'52"1 — Junior: 1) R. Nantes (Longo, Ponga, Scocchi, Ritossa) in 4'55"5; 2) U.S. Triestina 5'10"4 — Ragazzi: 1) U.S. Triestina A (Divio, Violin, Delise P., Comisso) 5'3"4; 2) A.S. Edera 5'12"3; 3) U.S. Triestina B 5'16"2.

Staffetta 4x200 s.l. — Senior: 1) A. S. Edera (Scherianz, Zetto, Longo, Irredento) 9'45"8; 2) U.S. Triestina in 11'3"1 — Junior: 1) U.S. Triestina (Delise G., Coslovi, Colautti, Carabellese) 10'31" — Ragazzi: 1) U.S. Triestina (Divic, Jazbec, Illy, Comisso) 10'56"7.

FEMMINILI

200 s.l. — Senior: 1) Fulvia Dessenibus (UST) 2'57"6 — Junior: 1) Patrizia Novello (UST) 2'47"; 2) Cristina Boniccioli (ASE) 2'53"7 — Ragazze: 1) Laura Caproni (UST) 2'39"; 2) Marina Chicca (UST) 2'52"7.

100 rana — Senior: 1) Orietta Marin (ASE) 1'25"2; 2) Loredana Polieri (ASE) 1'28"7 — Junior: 1) Marina Mosetti (ASE) 1'29"5; 2) Flavia Grimani (ASE) 1'44"4 — Ragazze: 1) Adriana Colummi (UST) 1'31"5; 2) Elisabetta Richter (ASE) 1'33"1; 3) Eleonora Emberger (UST) 1'38"9; 4) Serena Bontempi (UST) 1'39".

100 dorso — Senior: 1) Flavia Scubogna (UST) 1'15"9; 2) Luisa Palatini (ASE) 1'15"9; 3) Patrizia Di Maio (UST) 1'21"7; 4) Manuela Martinuzzi (UST) 1'23"5; 5) Gabriella Zerqueni (ASE) 1'27"8 — Junior: 1) Miriam Tinolli (UST) 1'24"2 — Ragazze: 1) Loretta Cimenti (UST) 1'20"9; 2) A. Maria Marussi (ASE) 1'26"9; 3) Tiziana Galopin (UST) 1'27"9; 4) Franca Zardi (UST) 1'29"5; 5) Giuliana Nicolazzi (UST) 1'31"8.

100 farfalla — Senior: 1) Maurizia Zanon (UST) 1'16"7 — Junior: 1) Marina Mosetti (ASE) 1'30"5 — Ragazze: 1) Fabiola Gridolfi (UST) 1'28"7; 2) Manuela Aloisio (UST) 1'30"3.

266 misti — Senior: 1) Maurizia Zanon (UST) 4'7"5; 2) Patrizia Di Maio (UST) 4'19"8; 3) Fulvia Dessenibus (UST) 4'36"5 — Junior: 1) Miriam Tinolli (UST) 4'15"8 — Ragazze: 1) Fabiola Gridolfi (UST) 4'18"3; 2) Loretta Cimenti (UST) 4'20"2; 3) A. Maria Marussi (ASE) 4'25"1.

Staffetta 4x100 s.l. — Senior: 1) A. S. Edera (Boniccioli, Polieri, Zerqueni, Palatini) 5'2"; 2) U.S. Triestina 5'26"8 — Junior: 1) U.S. Triestina (Morgan, Gridolfi, Tinolli, Novello) 5'12"9 — Ragazze: 1) U.S. Triestina (Aloisio, Cimenti, Chicca, Caproni) 5'5"7.

Giudice arbitro: Livio Zamperio.

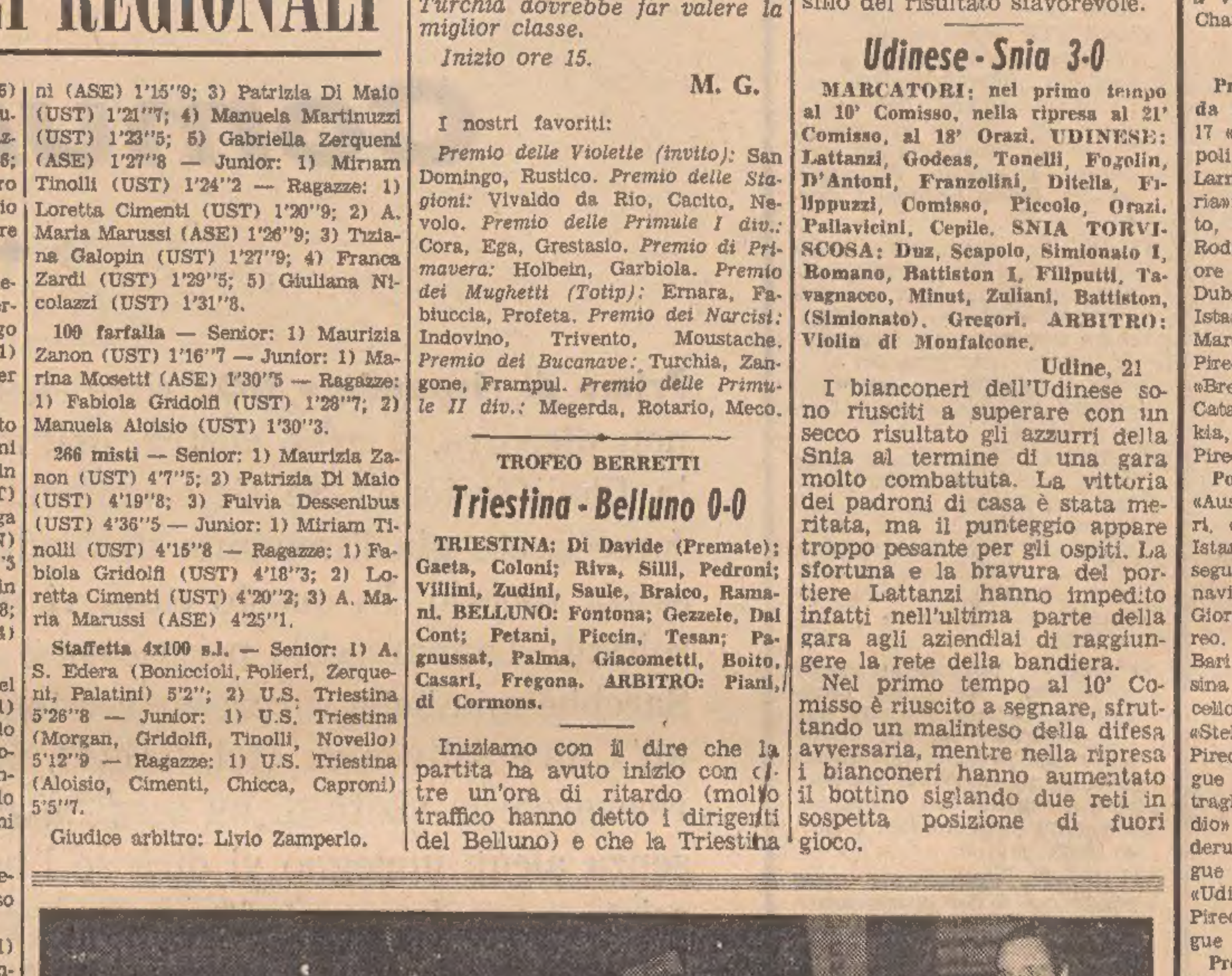

Giorgio Genel ha detto basta al calcio e da alcuni mesi non lo si vede più sui campi di gioco. Ha smesso proprio nella stagione in cui avrebbe celebrato le nozze d'argento con il fischietto (110 le partite dirette in Serie A, altrettante in «B» e moltissime nei campionati minori). Quali i motivi? Ufficialmente per ragioni professionali, per la sua nota passione per i cavalli e poi per lasciare posto ai giovani. Un peso non indifferente in questa decisione dell'arbitro triestino che ha onorato la sua città e il suo indimenticabile maestro e amico Cesare Pieri, l'ha forse avuto la mancata promozione ad arbitro internazionale, che sarebbe stato un giusto premio ad un direttore di gara capace e attaccato quanto pochi, forse, alla categoria.

Anni addietro, pur risiedendo quasi stabilmente a Monaco per ragioni professionali, Genel non aveva mai rinunciato ad una designazione, compiendo il faticoso viaggio in macchina. Il ritiro di Genel, che da tempo si è trasferito a Milano, è senza dubbio una grossa perdita per la classe arbitrale e per il calcio, che avrebbe potuto giovarsi ancora di un «fischietto» di indiscussa capacità.

Nell'ultima partita diretta, Genel si è trovato ancora una volta a fianco degli amici triestini Rocco, Bergamasco, Cudicini, con il suo collaboratore di tanti anni, Cozzolino, ora con la terna di De Marchi. Si è trattato dell'incontro Milan - Inter, valevole per il trofeo «Città di Milano» disputato all'inizio della corrente stagione.

Movimento navi

«LLOYD TRIESTINO»

Prossime partenze: Galileo 27-3 da Genova, Napoli, Messina per l'Austria, «Caboto» 29-3 da Venezia, Trieste, Napoli, Livorno, Genova per l'Australia. «Africa» 31-3 da Trieste, Venezia, Brindisi per il Sud Africa. «S.A. Shipper» 23-3 da Genova per il Sud Africa. «Marco Polo» 4-4 da Genova per il Sud Africa. «Sunpalermo» 29-3 da Trieste, Venezia per il Sud Africa. «Victoria» 24-3 da Trieste, Venezia, Brindisi per India-Pakistan, Costa Occidentale, Estremo Oriente. «Palatino» 31-3 da Trieste, Venezia, Livorno, Napoli per India-Pakistan, Costa Occidentale, Estremo Oriente. «Rosandra» 4-4 da Palermo, Napoli, Livorno, Genova per Africa Occ., Congo, Angola.

Posizione delle navi: «Galilei» 18-3 in navigazione da Lisbona per Messina (arrivo 20-3). «Marconi» 20-3 partito da Melbourne per Adelaide. «Asia» 20-3 partita da Bombay per Mombasa. «Victoria» 24-3 in partenza da Trieste per Venezia. «Africa» 20-3 in navigazione da Barcellona per Brindisi (arr. 22-3). «Europa» 16-3 in navigazione da Barcellona per Tenerife (arr. 21-3). «Arcturus» 19-3 in navigazione da Walvis Bay per Napoli (arr. 8-4). «Australe» 11-3 in navigazione da Napoli per Durban (arr. 5-4). «Marco Polo» 4-4 in partenza da Genova per Valencia. «Vespucci» 8-3 in navigazione da Livorno per Capetown (arr. 26-3). «Vivaldi» 19-3 in navigazione da Beira per L. Marques (arr. 21-3). «F. Zeta» 17-3 in navigazione da Capetown per Pireo (arr. 6-4). «Antonio» 18-3 in navigazione da Tanga per Beira (arrivo 22-3). «G. Zeta» 12-3 in navigazione da Valencia per Capetown (arrivo 30-3). «Honestas» 4-3 in navigazione da Siracusa per Capetown (arr. 22-3). «Sunpalermo» 20-3 partito da Fiume per Venezia. «Aquileia» 21-3 partita da Conakry per Freetown. «Isonzo» 26-3 in partenza da Lagos per Douala. «Rosandra» 17-3 in navigazione da Dakar per Marsiglia (arr. 24-3). «Risano» 15 marzo in navigazione da Dakar per Venezia(arr. 29-3). «Indiana» 17-3 in navigazione da Genova per Dakar (arr. 25-3). «J. Okito» 18-3 in navigazione da Lobito per Takoradi (arrivo 22-3). «J. Bingen» 17-3 in navigazione da Casablanca per Dakar (arr. 21-3). «Esquilino» 16-3 in navigazione da Yokohama per Keelung (arr. 21-3). «Palatino» 21-3 partito da Pireo per Venezia. «Quirinale» 11-3 in navigazione da Napoli per Djakarta (arr. 9-4). «Viminale» 20-3 partito da Barcellona per Genova. «Mirto» 17-3 in navigazione da Durban per Dar Es Salaam (arr. 20-3). «Adige» 6-3 in navigazione da Venezia per Durban (arr. 28-3). «Cellina» 20-3 partito da Cochin per Calicut. «Isarco» 24-3 in partenza da Napoli per Durban. «Livenza» 20-3 partito da Genova per Livorno. «Atreo» 18-3 in navigazione da Durban per Karachi (arr. 30-3). «Caboto» 22-3 in partenza da Alexandria per Venezia.

«ITALIA»

Prossime partenze: «Colombo» 14-4 da Trieste per il Nord America. «Stromboli» verso 16-4 da Trieste per il Brasile - Plata. «Vesuvio» verso 10-4 da Trieste per il Brasile - Plata. «Ferraris» verso 28-3 da Trieste per il Centro America - Nord Pacifico. «Pacinotti» verso 18-4 da Trieste per il Centro America - Nord Pacifico. «Volta» verso 4-5 da Trieste per il Centro America - Nord Pacifico.

Posizione delle navi: «Augustus» 13-3 in navigazione da Lisbona per Rio de Janeiro. «G. Cesare» 20-3 in navigazione da Lisbona per Barcellona. «Raffaello» 19-3 in navigazione da Algeciras per New York. «Michelangelo» 22-3 a Genova. «Colombo» 21-3 in navigazione da Lisbona per Halifax. «Leonardo» 21-3 in navigazione da Honolulu per Balboa. «Rossini» 22-3 in partenza da Arica per Antofa-Gasta. «Verdi» 20-3 in navigazione da La Guaira per Tenerife. «Donizetti» 22-3 in partenza da Barcellona per Tenerife. «Anna di Maio» 15-3 partita da Genova per Puerto Cabello. «Nereide» 21-3 partita da Paranaguà per Buenos Aires. «Stromboli» 21-3 in arrivo a Valencia. «Tritone» 16-3 partito da Dakar per Vitoria. «Vesuvio» 22-3 in porto a Livorno. «Ferraris» 22-3 in porto a Rijeka. «Pacinotti» 15-3 partita da Curacao per Valencia. «Toscanelli» 22-3 in arrivo a Valencia. «Volta» 20-3 partita da Champerico per Cristobal.

«ADRIATICA»

Prossime partenze da Trieste e da Genova per il Levante: 24-3 ore 17 «Enotria» Genova, Marsiglia, Napoli, Pireo, Rodi, Limassol, Caifa, Larnaca, Candia. 24-3 ore 10 «Illiria»: Tireste, Venezia, Iteaa, Corinto, Nauplia, Pireo, Delos, Mikonos, Rodi, Candia, Corfù, Cattaro. 26-3 ore 24 «Ausonia» Trieste, Venezia, Dubrovnik, Brindisi, Beirut, Rodi, Istanbul, Pireo. 26-3 ore 24 «S. Marco» Trieste, Venezia, Brindisi, Pireo, Istanbul, Izmir. 26-3 ore 24 «Brennero» Genova, Livorno, Napoli, Catania, Beirut, Famagosta, Lattakia, Mersina, Antalya, Rodi, Candia, Pireo.

Posizioni delle navi al 22-3-1970: «Ausonia» in navigazione Izmir - Bari. «Esperia» a Pireo prosegue per Istanbul. «Enotria» a Napoli prosegue per Genova. «Messapia» in navigazione Pireo - Limassol. «S. Giorgio» in navigazione Napoli - Pireo. «S. Marco» in navigazione Pireo Bari. «Bernina» in navigazione Mersina - Izmir. «Brennero» a Barcellona, prosegue per Marsiglia. «Stelvio» a Brindisi, prosegue per Pireo. «Illiria» a Dubrovnik, prosegue per Trieste. «Appia» in servizio traghetto Brindisi - Grecia. «Palladio» in navigazione Limassol - Iskenderun. «Chioggia» a Venezia, prosegue per Pireo. «Loredan» Antalya. «Udine» a Venezia, prosegue per Pireo. «Vicenza» a Lattakia, prosegue per Mersina.

Prossimi arrivi a Trieste: «Illiria» 23-3. «Ausonia» 24-3. «S. Marco» 24-3. «Bernina» 28-3.

«TIRRENIA»

Prossime partenze: «C. Siracusa» 26-3 da Trieste, Ancona, Malta, e scali del Tirreno, Marsiglia, Barcellona, Tarragona, Valencia. «Celio» 1-4 da Trieste, Venezia, Bari, Catania, Malta, Messina, Palermo e scali del Tirreno, Marsiglia, Barcellona, Tarragona, Valencia. «Marechiaro» 26-3 da Trieste, Venezia, Bari, Brindisi, (Gallipoli), (Crotone), (Reggio Calabria), Messina, Catania, Siracusa, Malta e scali del Tirreno. «Belluno» 31-3 da Trieste, Venezia, Bari, Brindisi, Gallipoli), (Crotone), (Reggio Calabria), Messina, Catania, Siracusa, Malta e scali del Tirreno. «Borsi» 3-4 da Trieste per Londra, Amburgo, Brema, Rotterdam, Anversa.

Posizione delle navi: «Celio» 21-3 in partenza da Livorno per Genova. «C. Messina» 21-3 in partenza da Genova per Marsiglia. «C. Siracusa» 21-3 in partenza da Bari per Venezia. «C. Catania» 21-3 in partenza da Gela per Marsala. «Belluno» 21-3 in navigazione da Porto Empedocle per Napoli. «Marechiaro» 21-3 in navigazione da Malta per Trieste. «Borsi» 21-3 a Trieste (lavori bacino).

RITIRIAMO
il vostro vecchio TELEVISORE
guasto e di qualsiasi marca
che valutiamo lire 70.000
all'acquisto dell'ultimo modello
automatico PHILIPS da 24 pollici
Potrete pagare la differenza a comode
RATE MENSILI
Radiobacchelli
VIA PASCOLI 24 — TRIESTE — TELEF. 90-552

AUTO, MOTO, CICLI
Q Lire 120 per parola

A.A.A.A.A.A.A.A.A.A.A.A.A.A.A.A.A. AAA. A.A.A. A.A.A. A.A.A. A.A. AUTOMARKET VIA PICCARDI 26, TELEFONO 725350. AI PREZZI MIGLIORI TROVERETE QUALSIASI AUTOVETTURA, PAGAMENTO SENZA ALCUN ACCONTO IN 30 MESI. SI RITIRA USATO. ALFA ROMEO 1750 '68; GT junior '67; Giulia super '66; 850 coupé '68; 850 berlina '67, '65; 1100 R '68; Mini Minor '68, '67; Renault R4 '64; 750 '63; Flavia Zagato 1500; Flaminia coupé '63; Ford Anglia '63; 500 F '67; Primula '65; Volkswagen '63. 45387 Q

A.A.A.A.A.A.A.A.A.A.A.A.A.A.A.A.A. A.A.A.A.A.A.A.A.A.A.A.A.A. AUTOAGENZIA ZANARDO VIA DEL BOSCO N. 20 TELEFONO 96348. RIVENDITORE AUTORIZZATO ALFA ROMEO. VALUTANDO IL MASSIMO IL VOSTRO USATO OFFRIAMO NUOVE E USATE CON MINIMI ANTICIPI E RATEAZIONI FINO 30 MENSILITA' APERTO ANCHE DOMENICA DALLE 10 ALLE 13. PERMUTE NUOVE E USATE. ALFA ROMEO 1750 berlina '68; Giulia super '66; Giulia TI '65; GT 1600 '65; Giulia 1300 TI '69, '67; GT junior '68; Giulietta cloche '65, '62. FIAT 500 F '66; 600 D '63; 1100 D '63; 124 berlina '66; 1500 C '65; 1500 coupé. SIMCA 1000 GLS '66. PEUGEOT 404 iniezione '64; VOLKSWAGEN '63; LANCIA Appia III serie. Visitateci. 45407 Q

A.A.A.A.A.A.A.A.A.A.A.A.A.A.A.A.A. A.A.A.A.A.A.A AUTOSALONE ROSANO, via Gatteri 34. Permuta dell'usato con l'usato, rateazioni fino 30 mesi senza anticipo. 500 D-F, 750 66-67, 850 67-65-66, 1100 familiare 67, 1500 C 125 65-70, 124 66-67 coupé 68, Primula 67, Simca 1000, Mini Minor 65-69, Giulia TI 1300, G. T. 1600, GT Junior 1300, 1100 D 64. Domenica aperto 10.30-12.30. 45373 Q

A.A.A.A. FIAT 850 special 6 mesi nuovissima vendesi; viale Ippodromo 2, Duplica. 67 Q

A.A.A.A. NSU Prinz le vetture straniere più vendute in Italia nelle versioni Prinz 4 lusso, Prinz 1000 C; Typo 1200 C 1200 TT veloci economiche raffreddate ad aria, pronta consegna pagamento 30 mesi senza cambiali minimo anticipo ritiro vetture usate sovvenzioni Aci e Compass; Autosalone Catullo F. Severo 34 tel. 764409 41 Q

A.A.A.A. SIMCA concessionario Duplica, viale Ippodromo 2. Disponibili ottime occasioni: Simca 1000 '64, '65, '66, '67. Unico proprietario, garantite. Duplica, viale Ippodromo 2. 67 Q

A.A.A.A. SIMCA concessionario Duplica, viale Ippodromo 2, espone completa gamma modelli 1970. Prove e dimostrazioni senza impegno. Duplica, viale Ippodromo 2. 67 Q

A.A.A. MG A 1600 spider 1963 rimessa a nuovo perfetta vendesi. Tel. 225215 ore ufficio. 71408 Q

A.A. LANCIA Flavia Coupé 1, 5; IM 4 65; Cortina GT 65; Furgone Fiat 750 vendesi via Gatteri 13. 22138 Q

AFFARE 850 motore nuovo carrozzeria perfetta vende privato. Tel. 93308. 22172 Q

ALFA duetto 1600 rossa, tetto rigido cerchi larghi, perfette condizioni 1.200.000; telefonare 3909. Gorizia. 500 Q

ALFA ROMEO SAVRA S.p.A. F. Severo 122, Giulia super 68 occasione vende. Tel. 767450. 135 Q

ALFA Giulia Super 1965 la si vende presso autorimessa Ada via Zanetti, tel. 761831 400 mila lire. 22072 Q

ALFA ROMEO SAVRA S.p.A. F. SEVERO 122. NUOVA ESPOSIZIONE DI VETTURE USATE CON GARANZIA FACILITAZIONI DI PAGAMENTO SENZA ANTICIPO A 30 MESI VENDONSI: 1750 berlina Super, 1600 S, 1300 Junior G.T.V., G.T. 1600 elaborato, 1300 TI, 1300 4 marce. Giuliette revisionate. FIAT 2300, 1500 L, 125, 124, 1100 tutti tipi, 600, 500, Bianchina, 850 coupé. OCCASIONI ESTERE: Austin 13 S, Opel, Citroën, Ford Taunus 315, Cortina, Simca 1000 coupé, Renault 4L, Skoda 1000, Mini Minor Cooper, Volkswagen 1200, Opel coupé rallye, Flaminia coupé. PROVE E INFORMAZIONI — VETTURE NUOVE GAMMA ALFA ROMEO CON RITIRO USATO VALUTANDO AL MASSIMO. VISITATECI INTERPELLATECI. DOMENICA APERTO DALLE 9-13. 135 Q

APE 150 vendesi per cessata attività, motore nuovo; sera dopo 18.30 telefonare al 740135. 22206 Q

A rate vendonsi tutti giorni 124 coupé 67, 125 67, 1300 Giulia TI 66, Giulia GTV 67, 1500 C 66, 1300 63, 850 coupé 65, pulmino 850 69, 1100 Special 62-61, Volkswagen 63, Fiat 2300 66. Bar Guglielmo via S. Marco 2. 45361 Q

AUSTIN A40 70.000 vendesi mattinata, telef. 56273. 22212 Q

AUTO EMPORIO OCCASIONISSIME VENDONSI CON FACILITAZIONI DI PAGAMENTO SENZA ANTICIPO: Fulvia GT '67; Fiat 125 '68; Fiat 124 '66; 1100 D '63; Primula 3P '66 '65; 1500 '63; 850 '66, '65; Alfa Romeo Giulia super '67; Giulia TI '63; Junior GT '68; NSU Prinz L '65, '64; 500 F '67; via Tommaso Luciani angolo via Gambini. Aperto domenica mattina. Visitateci. 45387 Q

AUTOMARKET via IV Novembre 13, MONFALCONE. Ai prezzi migliori troverete qualsiasi autovettura pagamento senza alcun acconto in 30 mesi; si ritira usato per usato; 850 berlina '66; Primula '65; 124 '67; Volkswagen '63; IM3 '64; Flavia Zagato '64. 45387 Q

BELLA Giulia 1600 T.I. con mangiadischi e autoradio vendesi per 260.000. Tel. 55766 dopo ore 10-14. 22216 Q

BMW 700 Luxus vendesi. Telefonare 92027 ore 14-16, 20-21. 22134 Q

BARCA 6 m con motore nuovo 5 HP occasione vendesi; telefonare 744192 mattinata. 22028 Q

CANOTTO Laros 30 Carniti 28 HP vendesi; tel. 764560 ore pasti. 43254 Q

CARAVANS International Trieste esposizione permanente delle seguenti marche Sprite Eccles Bluebird Wilk Stern via dell'Assenzio 23 (via Nazionale) Opicina. 22000 Q

CERCASI roulot usata telefonare 730462 ore serali giorni feriali. 45225 Q

CIAO e Vespe modelli 1970. Prenotateli subito e vi saranno consegnati nel periodo desiderato. Commissionaria Piaggio, telef. 764116. 42742 Q

CITROEN AMI 8 Dyanissima super utilitaria quattro posti ampio bagagliaio. Visitateci Dinoconti Coroneo 33. 22018 Q

CITROEN D/DS modelli 1970 fari orizzontabili. Visitateci Dinoconti Coroneo 33. 22018 Q

COMPRANSI pagando contanti Lambretta 125, Aermacchi 250. Telefonare 810254, 811197. 23117 Q

COMPERO moto Aermacchi 175 250; Bianchi 125 demolizione. Telefono 24327. 22106 Q

CONCESSIONARIA SIMCA PADOVAN & DECARLI, Molino a Vento 65, vende auto revisionate con garanzia: SIMCA 1000 GLS '67-'65-'64; 1500 '65; NSU TT '67; 1000 '66; PRINZ 4 '63; SUMBEAN 875 '65; BIANCHINA PANORAMICA '61; FIAT 750 '64. Aperto sabato pomeriggio. 21954 Q

DAUPHINE efficientissima vende unico proprietario causa età. Offerta dopo provata. Telefono 722718. 22004 Q

FIAT 850 '66 privato vende; telefonare 65785 ore 20. 71504 Q

FIAT 600 1959 buono stato vendesi. Telefono 727982. 23105 Q

FIAT 500 '58 e '64, giardinetta '64 vendonsi con dilazioni pagamento; Autosalone v. Catullo 1. 41 Q

FIAT 2100 ottimo stato rivolgersi Floriddia Caboto 14. 45155 Q

FIAT 1500 62 buone condizioni vendesi 220.000. Telef. 761862. 71546 Q

FIAT 124 '66, Citroën 19-10-'62 vendonsi, permutansi. Telef. 94238. 23037 Q

FIAT 1100 '63, '64, '66; Primula '65 con facilitazioni vendonsi. Severo 34 Autosalone. 41 Q

FIAT 600 '60 e 850 '64 vendonsi con dilazioni v. Catullo 1 Autosalone. 41 Q

FURGONE Fiat 1100 T a benzina vendesi. Giubilo, via Grimani 42, tel. 93558, ore ufficio. 43240 Q

GIULIA 1300 69 vende SAVRA S.p.A. F. Severo 122. Telefono 767450. 135 Q

GIULIA 1300 65, 1300 GT Junior 68, 1600 GT veloce 67, 1600 super 66, Fiat 850 65, 124 67, 124 coupé 68, Autobianchi Primula 68, vendo, permuto, rateizzo fino 30 mensilità. Autoagenzia Fiegl, via Crispi 32-a. Aperto festivi. 45383 Q

GIULIETTA perfetta vendo permuto anche con familiare 90203 Conti 13. 43156 Q

LANCIA HF 1300 perfetta vendesi. Telefonare lunedì pomeriggio 31235. 22096 Q

MOTOCARRO APE 50 si guida a 14 anni senza targa e senza patente motocarri Ape con manubrio o volante cassoni lunghi e ribaltabili. Provateli presso commissionaria Piaggio telef. 764116. 42742 Q

MOTOSCAFO compensato marino plastificato fuoribordo Johnson 35 HP vendo causa partenza. Facilitazioni. Telefonare 741751. 45267 Q

MOTOSCOOTER Aermacchi Harley-Davidson 150 cc, km 800 percorsi, vendesi. Telefonare 35863. 22165 Q

NSU Prinz 4 '63, '64, '65, '67 revisionate in ottimo stato facilitazioni di pagamento fino 30 mesi; sovvenzioni Aci, servizio assistenza, Autosalone F. Severo 34. 41 Q

OCCASIONE Cortina vendesi, telefonare 39521 mattinata. 22214 Q

A BOLOGNA
IL PICCOLO è in vendita in 25 rivendite del centro

I migliori mobili, il più vasto assortimento la massima garanzia, i migliori prezzi
CAMPONOVO
Via Battisti 19 Via Polonio 5
VISITATECI
Aperto tutte le domeniche ore 10-13
DATI I LAVORI IN CORSO DEL MARCIAPIEDE DI V. BATTISTI 19, IL PUBBLICO PUO' ENTRARE DAL PORTONE OPPURE DALLA VIA POLONIO 5

NSU 1200 TT '68 unico proprietario ottimo stato revisionata vendesi con dilazioni fino 30 mesi; sovvenzioni Aci servizio assistenza Autosalone v. F. Severo 34. 41 Q

OCCASIONISSIMA vendesi motoscafo fuoribordo motore Mercury 30 Hp 4 posti completo accessori pronto all'ormeggio. Rivolgersi cassa bar ristorante La Caravella Sistiana ore 15-18. 150 Q

OCCASIONISSIMA 500 fine '63 assicurata; tel. 730834. 22202 Q

OFFICINA via Ananian 8 Guzzi furgoncino 50 con cabina, L. 160.000. 43150 Q

PRIVATI vendono 850 Super 64 perfetta, Anglia '61; tel. 90170. 45363 Q

PRIVATO vende Giulietta sprint XX Settembre 87, Zeppar. 22192 Q

PRIVATO vende Fiat - Osca 1500 coupé motore nuovo revisionata, telefonare ore pasti n. 767855. 45229 Q

ROLLER le roulottes più richieste in Italia vendute anche all'estero. Le trovate esposte nei nuovi modelli presso il NUOVO CONCESSIONARIO di zona. Fornitura ed applicazione ganci di traino accessori permute rateazioni Prezzi convenienti. VISITATE LA MOSTRA alla CARROZZERIA TRIESTE, Scomparini 10, tel. 92411, 741273. 100 metri dell'ACI. 22126 Q

ROULOTTES ARCA 5 anni garanzia noleggi nuovi modelli Strada Vecchia Istria 37. Feriali: Giustiniano 6. 22032 Q

ROULOTTES Caravelair nuovi modelli prezzi ribassati rateazioni 30 mesi. Esposizione permanente Autocaravan v. dell'Istria 155. Oggi aperto 10-13. 45341 Q

CARROZZERIA AUTO
locale attrezzato nuovo mq 80, affittasi prontamente Via Conti N.o 32

ROULOTTES Laika costano di più ma le ragioni non mancano. Laika è la caravan dello sportivo esigente. Viene costruita con materiali di qualità superiore. Indovinatissimo l'arredamento. Mostra permanente« Camping Europa,», Fernetti. Disponibilità immediata: due roulottes per vetture 1100, una per 850. Pagamento 30 mesi Sava. Acconto Lit. 100.000. Tel. 211918. 71538 Q

ROULOTTES Elnagh la caravan più venduta a Trieste le uniche con FRENI ELETTRICI sistema KELSEY HAYES potenti sicure sincronizzate con la motrice. Grande esposizione sempre aperta, 14 differenti bellissimi modelli, massima assistenza, facilitazioni rateali; occasioni applicazioni ganci traino. OPICINA Carsia 51 statale carvisiana, telefono 211610. Inoltre tende Messager. 150 Q

VENDESI Corsair G.T. molto bella con autoradio. Telefono 981661. 22216 Q

VENDESI motore entrobordo Wisconsin CV 7.3 benzina seminuovo, tel. 54377. 22210 Q

VENDESI 500 D 1964 buono stato. Tel. 723464. 43178 Q

VENDONSI: Fiat 124 fam. 68, 124 66, 1500 C 65, 850 coupé 65, 500 F 66-65, 750 65. Autosalone F. Zagaria, p.zza Sansovino, tel. 725390, mattinata. 22168 Q

VOLKSWAGEN usate 1200, 1500, 1600 ottimo stato vendonsi scambiansi anche rateando Dinoconti Coroneo 33. 22020 Q

VOLKSWAGEN 1200 vende privato. Tel. 94631. 45071 Q

VOLKSWAGEN 1500 familiare '63 perfette condizioni, privato trasferito svende a migliore offerente; tel. 211593. 71472 Q

VOLKSWAGEN 1200 pronta consegna rateazioni permuta. Visitateci Dinoconti Coroneo 33. 22020 Q

VOLKSWAGEN 1500 Maggiolino. Rappresentanza occasionissima vendesi. Tel. 225290, 38283, 79232. 22136 Q

VOLKSWAGEN 1200 1963 colore turchese una mano perfetta vendesi intermediari visionabile Dinoconti Coroneo 33. 22018 Q

VOLKSWAGEN Giardinetta '64 una mano perfetta nove posti trasporto promiscuo vendesi anche rateando Dinoconti Coroneo 33. 22018 Q

VOLKSWAGEN '62 e '60 vendonsi anche con facilitazioni. Autosalone v. Catullo 1. 41 Q

KADETT L.S. 69 18.000 km vende privato visibile campo Belvedere 7. Garage. Tel. 36189. 22062 Q

KADETT 1000; 1100 R familiare IM3 vendesi San Francesco 9 corte. 22070 Q

500 L semestrale; 850 Special; 124; vendonsi scambiansi rateizzansi. Artisti 9. 45301 Q

500 F 1964 perfetta vendesi da privato a privato. Telefonare 37708. 43220 Q

600 D motore rimesso nuovo causa partenza vendo 230.000. Tel. 815073. 45089 Q

850 ottimo stato Dauphine revisionata, autorimessa Foscolo 34, vende privato. 22198 Q

1300 Fiat 63 vendo causa partenza occasione. Telef. 816051 ore pasti. 22156 Q

1500 C 66; 1300 63; 1100 Export con gancio traino; 500; perfettissime vendonsi feriali Mobil, Fabio Severo. 45331 Q

CAPITALI, AZIENDE
R Lire 120 per parola

A.A.A. PRESTITI fiduciari a improtestati varie categorie con sollecitudine e riservatezza STAR snc. Via S. Nicolò 27, tel.. 68317. 22355 R

A.A. PRESTITI anche senza garanzie tutte categorie impiegati, operai, salariati, pensionati, casalinghe, otterrete alle condizioni più amichevoli. Telefonate subito 29258, 36664, assicuriamo assoluta riservatezza. 22170 R

A. CASALINGHE prestiti anche IN GIORNATA assoluta riservatezza. SIF Mazzini 19, orario 16.30-19.30. 22729 R

A. IMPIEGATI prestiti anche IN GIORNATA. Mutui ipotecari. Assoluta riservatezza. - SIF Mazzini 19. Orario 16.30 - 19.30. Sabato 9.30-12.30. 22729 R

AGENZIA immobiliare centrale vendesi occasione miglior offerente. Cassetta 23099 R, SPI.

AMBULATORIO medico centralissimo prontamente affittasi. Telefonare da lunedì 412004. 22130 R

AMMINISTRAZIONI anche condomini massima precisione convoca assemblee assume accreditato vecchio studio ragioneria. Accordarsi telefono n. 68659. 45307 R

BAR gelateria zona pieno sviluppo, popolatissima, vendesi causa malattia, interessando scrivere Cassetta 22006 R, SPI.

CASALINGHE operai salariati otterranno prestiti rateizzati scrivendo Socaf, Boccaccio 43, Milano. Cercansi procacciatori. 5566 R

CEDEREBBESI azienda avviata settore articoli tecnici industriali vasta licenza ingrosso e dettaglio negozio esposizione circa 70 mq. posizione centralissima valore 16 milioni. Cassetta 22120 R SPI.

CEDESI salone barbiere caserma carabinieri. Telefonare ore 14. Tel. 826789. 22112 R

DROGHERIA profumeria vendesi urgentemente condizioni molto favorevoli. Telefonare lunedì 95916. 23003 R

DROGHERIA restaurata bella semicentro occasione vendesi telefonare 810429 ore pasti. 22200 R

DROGHERIA con licenza agraria ferramenta vendesi causa malattia lire 600.000. Telefono 70114. 45395 R

DROGHERIA bene avviata possibilità sviluppo licenza vendo. Telefonare 982651, 24338. 43238 R

DROGHERIA bene avviata piccola vendesi per contanti. Telefono 32802. 45333 R

FINANZIAMENTI in genere, assoluta rapidità, discrezione, affidamenti immobiliari «Julia», piazza Tommaseo 2. 45157 R

IMPORTANTE azienda pieno sviluppo facile gestione vendesi compreso immobile e macchinari. Cassetta 1644 R, SPI.

LAVANDERIE a secco impianti primaria ditta installa fornendo assistenza progettazione e insegnamento. Disponiamo ottime posizioni e negozi. Informazioni: G. Malgarini, via Marconi 9, 31100 Treviso, telefono 63683. 5123 R

LICENZA abbigliamento vendesi, con merce. Cassetta 43060 R, SPI.

MAGAZZINO attrezzato centrale 400 mq. annessi uffici affitto equo cederebbesi unitamente apprezzata ragione sociale buone relazioni campo alimentare. Scrivere Casella postale 22102 R SPI.

NEGOZIO abbigliamento zona signorile cedesi. Tel. 766627. 43182 R

NEGOZIO grande passaggio cedesi affittanza previo rimborso spese avviamento viale G. D'Annunzio 4/d. 43198 R

OCCASIONE vendo bottiglieria licenza trasportabile inventario compreso lire 500 mila. Tel. 65423 - 55868. 45261 R

OCCASIONISSIMA cedesi prontamente in condominio, con ogni licenza, bar avviatissimo, completo di arredamento, via S. Marco, informazioni 38102. 90 R

OREFICERIA orologeria centralissima bene avviata cedesi causa trasferimento. Cassetta 71540 R SPI.

ATTICO DI VIA DIAZ 4

SALONE - CINQUE STANZE — TRISERVIZI
TERRAZZE
APPARTAMENTO: TRE STANZE - BISERVIZI
RIFINITURE DI LUSSO - PRONTA CONSEGNA

BUFO & MALLARDI
VIA MAZZINI 30 - T. 29122

FACILITAZIONI MUTUI

OSTERIA vendo S. Giacomo, tel. 97264, telefonare 7.30-15. 45321 R

PICCOLI prestiti concedonsi a proprietari autoveicoli improtestati. Tel. 35904. 23099 R

PROFUMERIA ampio locale zona grande passaggio cedesi. Viale D'Annunzio, 4/D. 43198 R

RICUPERO crediti senza spese finanziamenti vari. Telefono 68659. 45307 R

RISTORANTE centrale zona molto lavoro darebbesi in gestione. Cassetta 22116 R SPI.

SALONE parrucchiera elegante vendesi ottime condizioni, telefonare lunedì 764132. 23125 R

SELFSERVICE alimentari frutta verdura con banco cassa vendesi. Tel. 97179 giorni feriali 13-16. 45279 R

SVENDO causa malattia avviata lavasecco con attività quadriennale; telef. 732347 esclusi intermediari. 22064 R

TRATTORIA centralissima cedesi oppure in consegna grande passaggio lavoro sicuro. Tel. 743903. 22104 R

VENDESI negozio centralissimo bene avviato, con licenza caffè in grano, affini e generi alimentari. Può essere adottata anche vendita qualsiasi articolo. Cassetta 45135 R, SPI.

VENDESI salone parrucchiera avviato ottime condizioni pagamento. Tel. 814229. 43218 R

CASE, VILLE, TERRENI
S Lire 120 per parola

A.A.A.A.A.A.B. CHIADINO appartamento in palazzina tre stanze stanzetta cucina doppi servizi poggiolo vista panoramica GARAGE comforts moderni vendesi 11.800.000. AMMINISTRAZIONE IMMOBILIARE ARGO, S. Francesco 4, tel. 768163. 22098 S

A.A.A.A.A.A.B. LIGNANO Pineta appartamento elegante, modernamente ARREDATO; matrimoniale, soggiorno, cucinetta, doccia. Aria condizionata, ascensore, vista mare. Piscina. Vendesi 4.500.000. AMMINISTRAZIONE IMMOBILIARE ARGO, S. Francesco 4, tel. 768163. 22098 S

A.A.A.A.A.A.A.B. NUOVO consegna aprile panoramico 2 stanze soggiorno cucinino bagno poggiolo. Rifiniture lussuose. Acqua calda centralizzata. Impianto riscaldamento termoconvettore a costo indipendente. Mutui fino 75% vendesi. AMMINISTRAZIONE IMMOBILIARE ARGO, Francesco 4, tel. 768163. 22098 S

A.A.A.A.A.A.B. OPICINA centro zona RESIDENZIALE villetta stile inglese 4 stanze cucina doppi servizi (bagno-doccia) ampia veranda lisciaia riscaldamento centralizzato giardino vendesi. AMMINISTRAZIONE IMMOBILIARE ARGO, S. Francesco 4, tel. 768163. 22098 S

BINOCOLI
tedeschi e giapponesi

a condizioni particolarmente favorevoli da «Giornalfoto» in piazza della Borsa 8. Alcuni esempi: Jägermeister di alta qualità ottica, 8x30 a 19 mila lire; 7x50 a 24 mila; 10x50 a 27 mila; 12x50 a 29 mila; 16x50 a 32 mila; 20x50 a 35 mila.

Prezzi speciali: Yashica. 8x30 a lire 11.500; Tosco. 8x30 a 11.500; 7x50 a 17 mila; 16x50 a 24 mila; 20x50 a 27 mila.

A.A.A.A.A.A.A.B. SISTIANA in palazzina elegante vendonsi appartamenti saloncino 2 stanze cucina bagno giardino proprio 2 stanze soggiorno cucinino bagno poggiolo. Impianto idrico e riscaldamento centralizzati. Mutui fino 75%. AMMINISTRAZIONE IMMOBILIARE ARGO, S. Francesco 4, tel. 768163. 22098 S

A.A.A.A.A.A.B. VIA MANZONI. Bellissimo in zona centrale ed esposto al sole, II piano, 3 stanze, stanzetta, soggiorno, cucinino, bagnogabinetto, ripostiglio, poggiolo. VENDESI AFFARONE 6.800.000. Possibilità mutuo del 40%. DOMUS IMMOBILIARE GALLERIA TERGESTEO. 63 S

A.A.A.A.A. CEDRI SUL GOLFO, in contruzione nuove palazzine nel BELLISSIMO PARCO alberato tra VIALE MIRAMARE E GRETTA con signorili appartamenti 4 e 5 stanze, doppi servizi ascensore, riscaldamento centrale. POSSIBILITA' MUTUO 20 ANNI. AMMINISTRAZIONE E C C A R D I piazza San Giovanni 6 telefono 55885 orario 16-19.30. 22048 S

A.A.A.A.A. «CONCA D'ORO» nel complesso residenziale tra via Baiamonti e via Capodistria troverete a PREZZI VERAMENTE CONVENIENTI con rifiniture accuratissime tutti i tipi di appartamenti da una, due, tre stanze, servizi, poggioli vastissimi ascensori moderni, centralnafta. ATRII D'INGRESSO VERAMENTE SIGNORILI E FACCIATE COMPLETAMENTE RIVESTITE. Possibilità MUTUO FINO 75% del prezzo, SVOLGIMENTO GRATUITO pratiche e domande per il VANTAGGIOSO CONTRIBUTO regionale. Accettansi mutui Aldisio. AMMINISTRAZIONE ECCARDI. Piazza San Giovanni 6. Tel. 55885. Orario 16-19.30. 22050 S

A.A.A.A.A. CONDOMINIO soprastante PIAZZA FORAGGI, via del Veltro, con vista libera sull'ippodromo e città vendonsi appartamenti da 2, 3 stanze cucina o cucinino servizi centralnafta ascensore. Prenotazioni c o n SVOLGIMENTO GRATUITO pratiche mutuo fino 75%, e domande per il VANTAGGIOSO CONTRIBUTO r e g i o n a l e AMMINISTRAZIONE ECCARDI piazza San Giovanni 6 tel. 55885 orario 16-19.30. 22048 S

A.A.A.A.A. GRETTA CONDOMINIO «10» CON VISTA MERAVIGLIOSA SULLA CITTA' E SUL GOLFO prenotansi appartamenti da due, quattro, cinque stanze, servizi, terrazze. Possibilità MUTUI fino al 75% del prezzo, SVOLGIMENTO GRATUITO pratiche e domande per il VANTAGGIOSO CONTRIBUTO regionale. AMMINISTRAZIONE ECCARDI. Piazza San Giovanni 6. Tel. 55885. Orario 16-19.30. 22050 S

A.A.A.A.A. IMPORTANTE COMPLESSO C O N D O M I N I A L E VIA GIULIA prenotansi appartamenti soleggiatissimi da 1, 2, 3, 4 o più stanze cucina o soggiorno cucinino servizi separati poggioli centralnafta ascensore RIFINITURE ACCURATE, possibilità MUTUI FINO 75% del prezzo con SVOLGIMENTO GRATUITO pratiche e domande per il VANTAGGIOSO CONTRIBUTO regionale. AMMINISTRAZIONE ECCARDI piazza San Giovanni 6 tel. 55885, orario 16-19.30. 22048 S

A.A.A.A.A. MONTEBELLO costruzione iniziata ad OTTIMI PREZZI di QUATTRO PALAZZINE con appartamenti da due, tre, quattro stanze, servizi, TERRAZZE, centralnafta, ascensore. Attici con VASTISSIME TERRAZZE da 3-5 s t a n z e, doppi servizi. AMMINISTRAZIONE ECCARDI, piazza San Giovanni 6, tel. 55885. Orario 16-19.30. 22050 S

A.A.A.A.A. PALAZZINA «LE QUERCE» via Felluga, prenotansi ultimi appartamenti signorili (mq 130) vaste TERRAZZE PANORAMICHE massimo comfort, GARAGE. Possibilità mutui fino al 75% del prezzo. Svolgimento gratuito pratiche e domande per il CONTRIBUTO regionale. AMMINISTRAZIONE ECCARDI. Piazza San Giovanni 6, tel. 55885. Orario 16-19.30. 22050 S

A.A.A.A.A. SAN GIOVANNI (via Brandesia) in costruzione QUATTRO PALAZZINE con ampie zone verdi e piantagioni, VISTA LIBERA prenotansi appartamenti due, tre, quattro, cinque stanze, cucina o cucinino, servizi, centralnafta, ascensore. Mutuo fino al 75% SVOLGIMENTO GRATUITO pratiche mutuo e domande per CONTRIBUTO REGIONALE. AMMINISTRAZIONE ECCARDI. Piazza San Giovanni 6. Tel. 55885. Orario 16-19.30.

A.A.A.A.A. SILVER RESIDENCE importante gruppo condominiale in avanzata costruzione nella zona pianeggiante e tranquilla di ROIANO CENTRO TRA VIA GIACINTI E VIA GELSOMINI servita comodamente da scuole, negozi linea filoviaria nonché possibilità di acquisto BOX PER AUTO. Disponibili A T T I C I CON SPLENDIDE TERRAZZE, nonché appartamenti di TUTTI I TIPI da 1, 2, 3, 4 o più stanze servizi centralnafta ascensore bene rifiniti ed a prezzi equi; possibilità mutui fino 75% del prezzo con SVOLGIMENTO GRATUITO pratiche e domande per CONTRIBUTO REGIONALE. Rivolgersi AMMINISTRAZIONE E C C A R D I piazza S. Giovanni 6 tel. 55885 orario 16-19.30. 22048 S

A.A.A.A.A. VIA PAULIANA, zona stazione centrale, in costruzione STABILE SIGNORILE con appartamenti da 3, 4 o più stanze ricchi servizi massimo comfort. Disponibili ATTICI SPAZIOSI CON VASTISSIME T E R R A Z Z E E GIARDINI D'INVERNO; possibilità mutui con SVOLGIMENTO GRATUITO pratiche e domande per il contributo regionale. Prenotazioni AMMINISTRAZIONE ECCARDI piazza S. Giovanni 6 telefono 55885 orario 16-19.30. 22048 S

A.A.A.A.B. CENTRALI PRIMOINGRESSO BELLISSIMI E SIGNORILI APPARTAMENTI IN ZONA TRANQUILLA salone grande, 2 stanze, cucina, doppi servizi, ripostiglio, poggiolo, balconata, finiture lussuose con pavimenti laccati, e marmi pregiati, tutti gli impianti moderni centralizzati, totale mq 110, VENDESI 12 milioni 500.000. MUTUO 75% DOMUS IMMOBILIARE GALLERIA TERGESTEO. 63 S

A.A.A.A.B. CENTRO ROIANO. Nuovo cantiere Piazza tra i Rivi. Costruzione già iniziata. Appartamenti soleggiati in una zona vicinissima a scuole, supermarket, mezzi pubblici a portata di mano e con la comodità di essere nelle vicinanze di una arteria di grande comunicazione. Composizione: 2-3 stanze, cucina, bagnogabinetto, ripostiglio, poggioli, ascensore, riscaldamento centrale a gasolio, posto macchina, acqua calda centralizzata. Mutui fino al 75%. Ultime disponibilità. DOMUS IMMOBILIARE GALLERIA TERGESTEO. 63 S

A.A.A.A.B. POSIZIONE CENTRALISSIMA. Nuovo cantiere in via S. Slataper. Costruzione già iniziata. Condominio particolarmente confortevole con finiture pregevoli in una zona servitissima. Appartamenti ampi composti da: ingresso, 2-3-4 stanze, cucina, doppi servizi, ripostiglio, ascensore, riscaldamento centrale a gasolio, tutti gli impianti di acqua calda, antenna, lavatrice, lavastoviglie centralizzati; mutui fino al 75% Disponibili piani alti. Prenotazioni già iniziate. DOMUS IMMOBILIARE GALLERIA TERGESTEO. 63 S

A.A.A.A.B. RONCHETO PROSSIMA CONSEGNA BELLISSIMI APPARTAMENTI stanza, cucina, bagnogabinetto, poggiolo, ripostiglio, ascensore, centralnafta, eventualmente affittati 35.000 mensili, VENDESI 5.700.000. DOMUS IMMOBILIARE GALLERIA TERGESTEO. 63 S

A.A.A.A.B. SCOMPARINI IN PALAZZINA NUOVA V.o PIANO 2 stanze, tinello, cucinino, bagnogabinetto, poggiolo, ripostiglio, ascensore, centralnafta, VENDESI 7.000.000. DOMUS IMMOBILIARE GALLERIA TERGESTEO. 63 S

A.A.A.A.B. VENDIAMO BELLISSIMI APPARTAMENTINI IN CASE NUOVE DI PRIMOINGRESSO GIA' AFFITTATI PER INVESTIMENTO CAPITALE CON REDDITO ANNUO 8%. DOMUS IMMOBILIARE GALLERIA TERGESTEO. 63 S

A.A.A.A.B. VENTI SETTEMBRE PROSSIMA CONSEGNA BELLISSIMI APPARTAMENTINI IN PIANI ALTI stanza, cucina, bagnogabinetto, poggiolo, ripostiglio, eventualmente affittati 36.000 MENSILI VENDESI COMBINAZIONE 5.300.000. DOMUS IMMOBILIARE GALLERIA TERGESTEO. 63 S

A.A.A.A.B. VIA GIULIA. Ultimo piano. Vista mare. Condominio nuovo con finiture extra lusso. Salone grande in marmo, stanza matrimoniale, cucina, bagno-gabinetto, ripostiglio, terrazzino, 2 ascensori, centralnafta, tutti gli impianti di acqua calda, antenna, lavatrice e lavastoviglie centralizzati. Mutuo fino al 75%. Vendesi 13.000.000. DOMUS IMMOBILIARE GALLERIA TERGESTEO. 63 S

A.A.A.A.B. VIA COLOGNA panoramico IX piano. Prontingresso completamente rimesso a nuovo, composto da tre stanze, cucina, bagnogabinetto, 2 poggioli, veranda, riscaldamento, ascensore. Facilitazioni di pagamento. Possibilità mutuo del 40%. Vendesi 11.800.000 DOMUS IMMOBILIARE GALLERIA TERGESTEO. 63 S

A.A.A.A.B. V. MORERI CASA NUOVISSIMA BELLISSIMO APPARTAMENTO 3 stanze, cucina, bagnogabinetto, poggiolo, ripostiglio, cantina, VENDESI 9.400.000. MUTUO GIA' CONCESSO 5.600.000. DOMUS IMMOBILIARE GALLERIA TERGESTEO. 63 S

A.A.A. BUONARROTI - PIETA' vendesi appartamenti pronto ingresso - primingresso, ben rifiniti, 2 stanze, soggiorno, cucina, massimi coforts, visite sui posto feriali 14-17, piano II. 90 S

A.A.A. V I C O L O SCAGLIONI (Rossetti), palazzine signorili panoramicissime, 2, 3 stanze, salone, doppi servizi, terrazze ogni comfort rifiniture lusso, garage, piani alti, consegna giugno 70. vende IMMOBILIARE ITALIA 38102 Ponterosso 3. 90 S

A.A.X. BAIAMONTI n. 56 angolo PIRANO. Consegne fine ottobre bellissimi appartamenti 2, 3, 4 stanze, ampi servizi, poggioli, ogni comforts moderno, acqua centralizzata. RIFINITURE EXTRA COMPRESE NEL PREZZO. MINIMO CONTANTI 2.300.000. Rimanenza Mutuo 25 anni. POSSIBILITA' MUTUO REGIONALE. VENDONSI DIRETTAMENTE, VISITARE GIORNALMENTE ORE: 10 - 12 e 15 - 17, DOMENICHE ORE 10-13. Informazioni, telefono 29235. 45161 S

A.A.X. MUGGIA V. MATTEOTTI 4 capolinea filobus 20, appartamenti costruzione 2 - 3 camere, servizi, poggioli, ogni comforts moderno. ATTICI VISTA MARE grandi terrazze. MUTUO 75% IN 15 ANNI, POSSIBILMENTE MUTUO REGIONALE. V E N D O N S I DIRETTAMENTE. VISITATE FERIALI ORE 14.30-17 anche SABATO. Informazioni, tel. 29235. 45161 S

(Continua in 16.a pagina)

A FIUME

IL PICCOLO *è in vendita nelle seguenti rivendite:*

FIUME: Corso della Rivoluzione Nazionale 26

LAURANA: chiosco giornali via Maresciallo Tito

IKA: chiosco giorn. al porto

ABBAZIA: rivendita giornali via Maresciallo Tito 189

CERQUENIZZA: agenzia giornali piazza Stefano Radic 3

– **Mio marito ha una Ford...**
– **Davvero? allora lei aspetta un Philco!...**

❖ ◆ ❖

E' una battuta verosimile. Infatti, a tutti i possessori di un'automobile FORD, la

PHILCO Ford

concede, attraverso la Concessionaria Universaltecnica,

lo sconto del 50% su tutta la serie dei televisori PHILCO-FORD

della meravigliosa produzione 1970.

❖ ◆ ❖

Pertanto, in tutte le famiglie in cui c'è un'automobile FORD, si sta aspettando con ansia... un PHILCO!
Grandi facilitazioni anche sugli altri prodotti PHILCO-FORD: frigoriferi, lavatrici, lavastoviglie.

UNIVERSALTECNICA
PIAZZA GOLDONI 1 CORSO SABA 18

SAREBBE un errore imperdonabile acquistare senza aver prima visitato l'Universaltecnica. Piazza Goldoni 1. Corso Saba 18.
SAREBBE un errore imperdonabile acquistare senza aver prima visitato l'Universaltecnica. Piazza Goldoni 1, Corso Saba 18.
SAREBBE un errore imperdonabile acquistare senza aver prima visitato l'Universaltecnica. Piazza Goldoni 1, Corso Saba 18.
SAREBBE un errore imperdonabile acquistare senza aver prima visitato l'Universaltecnica. Piazza Goldoni 1, Corso Saba 18.
SAREBBE un errore imperdonabile acquistare senza aver prima visitato l'Universaltecnica. Piazza Goldoni 1, Corso Saba 18.
STUDENTI, approfittate delle condizioni e dei prezzi praticati «su misura» per voi dall'Universaltecnica, per acquistare due preziosi «strumenti di lavoro»: macchina per scrivere e registratore. Universaltecnica, Piazza Goldoni 1, Corso Saba 18.
STUDENTI, approfittate delle condizioni e dei prezzi praticati «su misura» per voi dall'Universaltecnica, per acquistare due preziosi «strumenti di lavoro»: macchina per scrivere e registratore. Universaltecnica, Piazza Goldoni 1, Corso Saba 18.
STUDENTI, approfittate delle condizioni e dei prezzi praticati «su misura» per voi dall'Universaltecnica, per acquistare due preziosi «strumenti di lavoro»: macchina per scrivere e registratore. Universaltecnica, Piazza Goldoni 1, Corso Saba 18.
STUDENTI, approfittate delle condizioni e dei prezzi praticati «su misura» per voi dall'Universaltecnica, per acquistare due preziosi «strumenti di lavoro»: macchina per scrivere e registratore. Universaltecnica, Piazza Goldoni 1, Corso Saba 18.
STUDENTI, approfittate delle condizioni e dei prezzi praticati «su misura» per voi dall'Universaltecnica, per acquistare due preziosi «strumenti di lavoro»: macchina per scrivere e registratore. Universaltecnica, Piazza Goldoni 1, Corso Saba 18.
INGOMBRANTE la lavastoviglie? No. Ora ne esistono di molto piccole, e c'è anche la soluzione «lavello con lavastoviglie incorporata». All'Universaltecnica, Corso Saba 18, Piazza Goldoni 1.
INGOMBRANTE la lavastoviglie? No. Ora ne esistono di molto piccole, e c'è anche la soluzione «lavello con lavastoviglie incorporata». All'Universaltecnica, Corso Saba 18, Piazza Goldoni 1.
INGOMBRANTE la lavastoviglie? No. Ora ne esistono di molto piccole, e c'è anche la soluzione «lavello con lavastoviglie incorporata». All'Universaltecnica, Corso Saba 18. Piazza Goldoni 1.
INGOMBRANTE la lavastoviglie? No. Ora ne esistono di molto piccole, e c'è anche la soluzione «lavello con lavastoviglie incorporata». All'Universaltecnica, Corso Saba 18, Piazza Goldoni 1.

FD
FILODIFFUSIONE

Comunicato

❖ ◆ ❖

Prima di rispondere NO: siete sicuri di non disporre, a casa vostra, dell'impianto per la filodiffusione? Se siete abbonati al telefono, forse avete già l'impianto di filodiffusione... senza saperlo. In questo caso, vi manca soltanto l'apparecchio per ricevere i programmi. Sarebbe una bella sorpresa. Telefonate all'Universaltecnica (tel. 741243, 50486, 90191, 28319): riceverete la visita di un tecnico, che senza alcun impegno vi dirà se l'impianto esiste o no. In caso affermativo, potrete acquistare un filodiffusore a prezzi e condizioni veramente di propaganda: prezzi da L. 20.000 in poi, e rateazioni da L. 2000 al mese.

E vedrete quale meraviglioso svago sia la filodiffusione! Ma non attendete: telefonate presto!

❖ ◆ ❖

UNIVERSALTECNICA
CORSO SABA 18 PIAZZA GOLDONI 1

SERVIZI DALL'INTERNO E DALL'ESTERO

AL PARLAMENTO DI BERLINO EST RELAZIONE SU ERFURT

Senza riconoscimento Pankow non vuol trattare

Così Stoph, che ha respinto ancora una volta le «relazioni speciali» difese da Brandt - Su Berlino nessuna discussione - Le «colpe» di Bonn

Berlino, 21

«I colloqui di Erfurt si sono svolti indubbiamente in un clima di obiettività, ma a considerare le cose in maniera realistica, non possiamo che affermare che i punti di vista rimangono opposti sui problemi fondamentali della pace e della coesistenza pacifica». Lo ha dichiarato il Primo Ministro della Germania orientale Willi Stoph, parlando oggi davanti alla Camera del popolo di Berlino Est sul colloquio da lui avuto dal Cancelliere Willy Brandt giovedì scorso. Tale colloquio, egli ha detto, è stato indubbiamente «utile», «ma è un'illusione credere che abbia conseguito grandi progressi».

Tenendo conto che un nuovo incontro si terrà il 21 maggio a Kassel, ha proseguito Stoph, è tempo che il Governo federale prenda ufficialmente posizione sul progetto di trattato di diritto internazionale proposto dalla Germania orientale in dicembre. «Vogliamo accordi senza riserve fra la RDT e la RFT, stati sovrani e indipendenti». A Erfurt si è parlato in maniera franca, e quindi Stoph ha nettamente respinto le varie forme di «relazioni speciali» tra le due Germanie proposte dalla delegazione occidentale. Quest'ultima ha detto anche che i problemi derivanti dalla seconda guerra mondiale non possono essere risolti se non nell'ambito di un ordinamento pacifico europeo, ma tale posizione è inaccettabile per la RDT.

Brandt non ha dato risposta, o ha fatto dichiarazioni evasive, su parecchie questioni (e in particolare sul progetto di trattato), rifiutando uno scambio immediato di ambasciatori nonché la presentazione della candidatura delle due Germanie all'ONU. «Non possiamo accontentarci di affermazioni di buona volontà, e chiediamo delle azioni», ha detto Stoph, ribadendo che i rapporti fra le due Germanie devono essere regolati sulla base del diritto internazionale. Dopo aver osservato che il dibattito al Bundestag ha mostrato che nella Germania occidentale rimane ancora il revanscismo, pur se presentato in maniera diversa, e che quindi la normalizzazione fra le due Germanie può essere raggiunta solo sulla base di documenti internazionali inconfutabili, Stoph ha detto che l'altro grande problema che separa le due Germanie è quello di Berlino Ovest.

Quando Brandt ha sollevato il problema di Berlino, Stoph non ha voluto discuterlo, osservando che Berlino Ovest è «una entità politica indipendente nel territorio della Repubblica democratica tedesca e non può essere un argomento di discussione tra i governi della RDT e della RFT». Secondo Stoph, la tensione a Berlino Ovest è il risultato degli «abusi» ivi commessi dalla Germania occidentale, che cerca di adoperare la città come «una spina nella carne» della RDT. «A nome del Governo della Repubblica democratica tedesca — ha concluso Stoph — ho vivamente sollecitato il Cancelliere Brandt a eliminare nel futuro ogni attività che possa aggravare la situazione nella zona di Berlino Ovest. Ho detto che ciò sarebbe di grande importanza in vista dei colloqui a quattro su Berlino Ovest che cominceranno tra pochi giorni e dei legami tra i nostri due stati».

Stoph ha poi incolpato il Governo federale del mancato regolamento dei rapporti postali e ferroviari fra i due stati, «dato che i rappresentanti della Germania occidentale non hanno mai voluto affrontare con spirito costruttivo, insieme ai colleghi tedesco-orientali, il problema nel suo insieme». Stoph ha infine respinto la tesi di Brandt, secondo la quale alla Repubblica federale non si possono chiedere indennizzi per i danni subiti dall'economia tedesco-orientale, ma che al contrario bisognerebbe che la Repubblica democratica tedesca tenesse conto dei miliardi che Bonn ha pagato, per esempio a Israele, in conto riparazioni di guerra. Stoph ritiene che gli indennizzi non abbiano nulla a che vedere con il «finanziamento dell'aggressione israeliana contro gli Stati arabi».

La Camera popolare ha votato all'unanimità una mozione con la quale incarica il Consiglio di Stato e il Governo di «adottare le ulteriori necessarie misure per giungere alla istituzione di rapporti regolati contrattualmente di coesistenza pacifica fra la RDT e la RFT sulla base delle norme di diritto internazionale, quasi si addicono a Stati sovrani e che sole possono contribuire al mantenimento della pace».

IL DECIMO INCONTRO Bahr - Gromiko

Mosca, 21

L'inviato speciale del Cancelliere Brandt, Egon Bahr, e il ministro degli esteri sovietico Andrei Gromiko, appena rientrato da Praga, sono tornati a incontrarsi oggi, per la decima volta. L'incontro, l'ultimo di una serie iniziata il 30 gennaio scorso, è iniziato alle 17 (italiane) e si è concluso tre ore dopo.

Avvicinato dai giornalisti al termine della riunione, che rivestiva particolare significato in quanto avrebbe dovuto sondare se esistono o meno le premesse per allargare il dialogo tra Mosca e Bonn, il sottosegretario di stato della Germania federale, ha annunciato che rientrerà domani stesso a Bonn. Contrariamente alle aspettative Bahr ha aggiunto che tornerà a incontrarsi nuovamente con Gromiko.

ATTENTATO ARABO in un campo profughi

Tel Aviv, 21

Una bomba a mano è esplosa oggi in un affollato campo di profughi nella striscia di Gaza uccidendo una donna e ferendone altre due. Nel darne notizia fonti israeliane hanno precisato che la bomba a mano è stata gettata da persone che non sono state identificate sul campo di Jabaliya, nei pressi di Rafiah. Nessuna spiegazione è stata data di questa azione terroristica, ma da qualche tempo i commandos dei guerriglieri prendono di mira gli arabi allo scopo di creare un clima poco propizio a indurli a collaborare con gli israeliani.

Le truppe israeliane sono entrate immediatamente in azione per dare la caccia ai terroristi. E' stato anche reso noto che durante la notte guerriglieri arabi hanno sparato con i mitra e i bazooka contro le posizioni israeliane sul monte Hermon.

GLI ATTENTATORI DELL'AEROPORTO DI ATENE

Atene, 21

Davanti al tribunale correzionale di Atene si è aperto il processo a carico di due commando arabi che il 26 dicembre del 1968, giungendo da Beirut, attaccarono un aereo israeliano all'aeroporto «Hellinikon», provocando la morte di un passeggero israeliano e il ferimento di una hostess. Come rappresaglia gli israeliani bombardarono subito dopo l'aeroporto di Beirut. I due accusati, subito arrestati e tradotti nelle prigioni ateniesi, Mahmud Mohames e Maher Suleiman, rischiano la pena capitale o l'ergastolo se i giudici accetteranno il principale atto di imputazione a loro carico, quello di omicidio premeditato.

La compagnia aerea El Al e la hostess, Hanna Spiro, si sono costituiti parte civile. Nell'atto di accusa letto stamane, il presidente ha ricordato la creazione dello Stato di Israele sancita dalle Nazioni Unite nel 1947 e ha rifatto la storia dei due palestinesi giunti in territorio greco con un lasciapassare libanese.

Nella telefoto AP al «Piccolo» i due imputati durante il processo.

NELLE TRE TORMENTATE REGIONI DEL SUD-EST ASIATICO LA SITUAZIONE E' SEMPRE PIU' PREOCCUPANTE

CAMBOGIA: VIET TRA DUE FUOCHI

Nel delta del Mekong truppe provenienti da Hanoi attaccate da soldati cambogiani e sudvietnamiti

Cantho, 21

Per la prima volta, un'unità nord-vietnamita dislocata alla frontiera cambogiana, è stata fatta segno ieri al fuoco simultaneo dell'esercito sud-vietnamita e di quello cambogiano. I combattimenti si sono svolti a Nord-Ovest della provincia di Kien Tuong, nel delta del Mekong, dove l'esercito sud-vietnamita ha intrapreso ieri mattina un'importante operazione contro le posizioni occupate dall'88.o reggimento nord-vietnamita, valutato a 1.500 uomini. Due battaglioni di «ranger», una brigata di mezzi blindati leggeri e gruppi di guastatori hanno cominciato a rastrellare il settore di frontiera dove il reggimento nord-vietnamita aveva proceduto ad una continua fortificazione delle sue installazioni dal suo arrivo nel novembre scorso.

Da parte sua, l'esercito cambogiano ha sferrato ieri alcuni attacchi contro il fianco Ovest dell'88.o reggimento, a quanto si è appreso stamani da fonte militare informata. Si afferma tuttavia che non può trattarsi che di una coincidenza, e che non è ancora previsto alcun coordinamento tra i due eserciti. L'esercito cambogiano ha intrapreso dall'inizio della settimana una serie di operazioni contro le forze vietcong e nord-vietnamite stazionanti lungo la frontiera, a quanto indicano alcuni rapporti giunti alle autorità militari. Queste operazioni si svolgerebbero nelle cinque province occidentali della Cambogia, presso la 44.a zona speciale sud-vietnamita che comprende le quattro province di frontiera del delta.

Lo scontro più importante è stato segnalato mercoledì pomeriggio di fronte alla provincia di Chau Doc. L'esercito cambogiano ha attaccato un reggimento di carri armati, a quanto indicano i rapporti. Il risultato di questo combattimento non è noto. Un altro scontro è stato segnalato a Nord della provincia di Chau Doc, dove si trova un battaglione vietcong. Due altre operazioni sono avvenute nella provincia di Svay Rieng dove è installato l'88.o reggimento nord-vietnamita.

Questa nuova situazione induce le forze vietcong e nord-vietnamite a esercitare una pressione crescente sulla frontiera del Vietnam del Sud. Un consigliere militare americano ha affermato che «unità vietcong cercano disperatamente di raggiungere il Vietnam del Sud». E' stato già constatato un aumento delle infiltrazioni nel settore delle sette montagne della provincia di Chau Doc, a quanto viene indicato dalla stessa fonte.

Le autorità militari vietnamite e i consiglieri americani non nascondono che il corso della guerra nel Delta sarà cambiato se viene confermato che lo esercito cambogiano ha iniziato a compiere azioni di disturbo contro «le truppe straniere». Un ufficiale superiore ha espresso il parere che «la situazione non è mai stata così favorevole per il Governo di Saigon».

Frattanto a Pechino, il principe Norodom Sihanouk ha affermato oggi di non avere intenzione di cercare di riprendere il potere e neppure di conservare la carica di capo dello Stato cambogiano. «Mi rendo conto — ha detto Sihanouk — che ormai appartengo al passato. E' necessario far posto a coloro ai quali dovrà normalmente spettare l'onore di assumere da soli il destino della patria nel consesso delle nazioni progressiste».

Saigon: spie nelle alte sfere

Quattordici arresti fra alte personalità americane e sudvietnamite - Fra i capi un generale in esilio

Saigon, 21

Le autorità di polizia sudvietnamite hanno annunciato questa mattina che alte personalità americane e sudvietnamite, tra le quali il generale Nguyen Chanh Thi, attualmente in esilio a Washington, hanno fornito informazioni molto importanti a un'organizzazione spionistica vietcong specializzata nella ricerca di informazioni strategiche, che è stata completamente smantellata. La polizia sudvietnamita ha aggiunto che sono stati arrestati 14 membri di questa organizzazione e sequestrati importanti documenti provenienti da organismi ufficiali vietnamiti, dall'assemblea nazionale e dagli ambienti diplomatici.

Tutti questi documenti, viene precisato, erano stati registrati su micro-film e riguardano il periodo 1963-1970. La scoperta di questa rete spionistica è considerata come la più importante nel quadro della lotta del controspionaggio dopo l'arresto, avvenuto lo scorso luglio di Huynh Van Trong, già consigliere speciale del Presidente Thieu in problemi del controspionaggio. Van Trong è stato condannato all'ergastolo il 28 novembre scorso. Il portavoce della ambasciata americana si è rifiutato di commentare le dichiarazioni delle autorità di polizia sudvietnamite secondo le quali in questo caso sarebbero implicati anche americani.

Il vicepresidente sudvietnamita Cao Ky, parlando con i giornalisti durante un ricevimento a Saigon ieri sera, ha dichiarato che gli Stati Uniti ritireranno quest'anno dal Vietnam del Sud altri centomila soldati. Gli Stati Uniti stanno attualmente portando a termine la terza fase del loro programma di ritiri di truppe, fase che sarà completata il 15 aprile con il ritiro di 115.000 soldati. Il vicepresidente Ky ha inoltre dichiarato che gli Stati Uniti forniranno alle forze armate sudvietnamite 24 cacciabombardieri «F-4 Phantom» a reazione e tre squadrigliе di «A-1 Skyraiders». Il vicepresidente non ha però precisato quando cominceranno queste consegne di aerei.

Laos: i comunisti vicini a Long Cheng

Continua la loro avanzata vanamente contrastata dai governativi - Smentito l'arrivo dei tailandesi

Vientiane, 21

Le forze nordvietnamite e del «Pathet Lao» premono in maniera massiccia contro la zona di Long Cheng, mentre altre forze proseguono nell'offensiva a Sud-Ovest della Piana delle Giare. Sullo sviluppo della situazione militare a Vientiane si ricevono informazioni incomplete e spesso contraddittorie. Sembra comunque certo che le forze comuniste abbiano ormai il controllo completo di Sam Thuong dove si trovava la grande base di rifornimenti costituita dagli americani e che dista una quindicina di chilometri da Long Cheng.

Secondo fonti militari le forze governative si sono ritirate dalle colline che circondano Sam Thuong. Non si sa bene però in quale direzione si siano ritirate, ma tutto fa ritenere che cerchino di portarsi verso Long Cheng per rafforzare lo schieramento governativo. Comunque sono già segnalati degli scontri a mezza strada fra Sam Thuong e Long Cheng ciò che sembra confermare che l'avanzata delle forze comuniste continua. Long Cheng è importante non solo perché vi è una grande base di rifornimenti ma anche perché nei suoi pressi in una zona montagnosa segreta si trova la ridotta fortificata dove ha sede il quartier generale del generale Vang Pao, comandante delle forze governative del fronte a Sud-Ovest della Piana delle Giare.

A difesa di Long Cheng sarebbero giunti anche due battaglioni nordvietnamiti. La notizia è stata ufficialmente smentita ma circola insistente a Vientiane. Comunque già da tempo, tanto nella capitale laotiana che a Bangkok, si parla della partenza di volontari thailandesi per il Laos. Si tratta di una notizia, afferma un comunicato diramato dal governo, che «può solo creare una deplorevole confusione. E' vero solo che rinforzi sono giunti a Long Cheng dalla terza e quarta regione militare laotiana».

La partita che si gioca nel Laos non è però solo militare, ma anche politica. Mentre lo emissario del principe Sufanuvong è giunto a Vientiane per illustrare il progetto di pace in cinque punti del «Pathet Lao», l'agenzia di notizie nordvietnamita ha diffuso per radio una intervista del leader comunista. Nell'intervista Sufanuvong ha affermato che a suo giudizio la situazione nel Laos può trovare una facile soluzione purché gli Stati Uniti accolgano la proposta comunista. Nel caso invece che gli americani non l'accolgano allora «si assumeranno l'intera responsabilità delle conseguenze sulla situazione laotiana».

Il principe comunista ha detto che nel Laos gli americani hano attualmente diecimila uomini.

Dopo aver sostenuto che le forze del «Pathet Lao» «hanno inflitto un'altra sconfitta» agli Stati Uniti quando hanno sloggiato le forze governative laotiane dalla Piana delle Giare, Sufanuvong ha aggiunto: «La vittoria della Piana delle Giare ha inferto in un certo senso un duro colpo alla nuova dottrina di Nixon di servirsi degli asiatici per combattere gli asiatici».

IN FRANCIA SI PROFILA una vittoria dei camionisti

Parigi, 21

La «guerra dei camionisti», che ieri aveva completamente isolato Parigi, non è ancora finita, anche se l'«assedio» cui è sottoposta la capitale è stato in parte levato. La notte scorsa, «scaramucce» di una certa importanza si sono svolte su numerose strade della regione parigina e di provincia: gruppi di autocarri hanno bloccato senza alcun preavviso numerose strade, riaprendole poi alla circolazione all'arrivo della polizia.

Fin d'ora, la «vittoria» dei camionisti-contestatori è certa. Già ieri il ministero degli interni era stato costretto, nel tentativo di convincere i manifestanti a togliere l'assedio a Parigi, ad annullare il divieto generalizzato, annunciato la vigilia, sulla base del quale i camion non avrebbero più dovuto circolare sulle strade francesi il sabato e la domenica.

«Se vi avvicinate mi ammazzo»

(Telefoto UPI al «Piccolo»)

Cleveland — Danny Desmith, un ladruncolo di 22 anni, per tre ore ha minacciato di spararsi alla tempia se i poliziotti si fossero avvicinati. C'è voluto l'intervento della moglie prima e poi di un pastore per convincerlo a farsi prendere

COMPLETAMENTE PARALIZZATO IL TRAFFICO POSTALE FRA LE GRANDI CITTA'

Fa tremare mezza America lo sciopero dei portalettere

Wall Street potrebbe esser costretta a chiudere - Nixon: interverranno le truppe

New York, 21

I portalettere di New York hanno deciso stamane, nel corso di una tumultuosa votazione, di continuare lo sciopero cominciato mercoledì scorso ed estesosi nel frattempo a tredici Stati dell'Unione. Il Presidente Nixon, nel corso di una conferenza stampa improvvisata tenuta alla Casa Bianca, ha detto che richiederà l'intervento delle truppe federali se la agitazione non sarà risolta entro lunedì.

L'intervento del Presidente sottolinea la gravità della situazione determinatasi in seguito all'estendersi dello sciopero, cui hanno aderito impiegati postali in varie parti del paese per solidarietà sindacale con i portalettere newyorkesi. La completa interruzione del flusso postale in città industriali come Chicago, Boston, Pittsburg, Denver, Cleveland e Minneapolis, rischia di causare gravi danni all'economia nazionale. Da ieri circolano voci secondo cui la Borsa di Wall Street potrebbe chiudere i battenti se lo sciopero continuasse, la settimana prossima.

La conferenza stampa del Presidente è giunta a poche ore di distanza dalla conclusione della riunione nel corso della quale la stragrande maggioranza dei portalettere newyorkesi ha deciso di respingere ogni appello alla ragione e proseguire l'agitazione. Gli scioperanti chiedono aumenti di stipendi e altri miglioramenti contrattuali che possono essere decisi solo dal Parlamento.

Nixon ha rilevato che le rivendicazioni degli scioperanti sono legittime, e ha affermato che il governo e il Parlamento «sono pronti al negoziato». Ma il Presidente ha anche aggiunto che «in nessun caso le trattative cominceranno mentre gli impiegati postali continuano il loro sciopero illegale». L'agitazione va contro le norme che proibiscono la sospensione del lavoro da parte dei dipendenti federali. Il capo della Casa Bianca ha detto che la continuazione dello sciopero «potrebbe seriamente danneggiare gli interessi nazionali» e ha rilevato di avere a sua disposizione «i mezzi necessari a ripristinare il flusso postale», ovvero l'intervento delle truppe federali.

E' ancora difficile dire quale sarà la reazione degli scioperanti di fronte alla presa di posizione presidenziale. Nel corso della votazione di stamane, essi hanno nuovamente richiesto la estensione dello sciopero su scala nazionale come unico mezzo per ottenere il soddisfacimento delle loro indicazioni. La unica possibilità che essi accettino di tornare ai posti di lavoro, si rileva, sarebbe una concreta offerta presidenziale di riprendere le trattative interrotte su una base di negoziato più vicina alle loro richieste.

MACABRO CONCORSO INDETTO A RIO DE JANEIRO

LA «COPPA TESCHIO» FRA LE SQUADRE DELLA MORTE

Il «campionato» si disputerà nel corso di tutto l'anno

Rio de Janeiro, 21

Dopo i gruppi dei «cinesi» del «cranio», del «vampiro», la «squadra della morte», in Brasile, ha creato una nuova unità denominata «killing». La sua prima vittima, crivellata di colpi, è stata trovata ieri in un sobborgo di Rio de Janeiro.

Il corpo della vittima aveva segni di torture. Sembra, così, che la nuova unità segua le orme della «squadra della morte», che sevizia le sue vittime prima di sopprimerle. «Killing» è anche il titolo di una nuova rivista a carattere popolare, recentemente apparsa a Rio de Janeiro, specializzata in racconti di violenza. Il quotidiano di Rio de Janeiro «O Jornal», prendendo spunto da tali imprese, ha indetto una sorte di macabro torneo tra i gruppi della «squadra della morte» di quattro distretti di Rio de Janeiro e di San Paolo, mettendo in palio la «coppa teschio», un cranio d'oro su due tibie incrociate poste su una bara, che sarà attribuita alla squadra vincente. Il giornale commenta però con raccapriccio che il «campionato», che sarà disputato nel corso di tutto l'anno, «potrà incorrere in errori nel computo delle vittime poiché molte di queste non vengono identificate o scoperte». Per il momento, in testa alla macabra classifica c'è la squadra della morte di Guanabara.

CHINO ALESSI
Direttore responsabile
Edito dalla S. E. T.
Stab. Tip. Triestino - Via S. Pellico 8

La tiratura de «Il Piccolo» è controllata dall'Istituto Accertamento Diffusione

«Il Piccolo» è iscritto alla FIEG - Federazione Italiana Editori Giornali

†

Ieri 21 marzo è mancata all'affetto dei suoi cari

Amalia Vascotto nata Depase

Addolorati ne danno il triste annuncio il marito MARIO, i figli OMERO, LUCIO e LIANA, le nuore, il genero, i nipoti e i parenti tutti.

Un grazie di cuore al Primario, ai Medici e al personale della IV Divisione Medica dell'Ospedale Maggiore.

I funerali seguiranno domani lunedì 23 marzo alle ore 9.45 dalla Cappella dell'Ospedale Maggiore.

(Primaria Impresa Zimolo)

Partecipano al lutto le famiglie GIOVANNI e GUIDO BONCINA.

Si associa al lutto la famiglia de PRIVITELLIO.

Prendono viva parte al lutto:
— GIGLIOLA e SILVIO ORVIATI
— fam. SURAN - de SANTIS

† E' mancato all'affetto dei suoi cari

Carlo Picinich

Ne danno la triste notizia la moglie, i figli, la figlia BIANCA, il genero, la sorella, il cognato e i nipoti.

I funerali avranno luogo domani 23 marzo alle ore 14.15 partendo dalla Cappella dell'Ospedale Maggiore.

(I.T. Funebri, via Zonta 3 . Tel. 38006)

L'ENTE AUTONOMO DEL PORTO DI TRIESTE partecipa al lutto della famiglia per l'improvvisa scomparsa di

Carlo Picinich

suo apprezzato dipendente.

† Si è spenta il 20 marzo la nostra cara mamma e nonna

Maria (Mery) Slobez
fioraia

Ne danno il triste annuncio il figlio CARLO, la figlia CLELIA, la nuora GIUSTINA, il genero MARIO, i nipoti UGO, PAOLO e GERMANO e i parenti tutti.

I funerali seguiranno oggi alle ore 10.15 dalla Cappella dell'Ospedale della Maddalena.

† Il giorno 21 marzo è mancata all'affetto dei suoi cari

Maria Salich v. Peruzzo

Ne danno il triste annuncio le figlie VITTORIA e OLIVA, lo adorato nipote MARINO, il fratello, i generi e i parenti tutti.

Un ringraziamento ai sigg. Medici e al personale della IV Medica ed al medico curante dott. Marinuzzi.

I funerali seguiranno domani 23 marzo alle ore 14.30 dalla Cappella dell'Osp. Maggiore.

(Primaria Impresa Zimolo)

†

Giovanni Tulliani

è spirato improvvisamente il 20 marzo lasciando nel dolore la moglie MARTA, la sorella, i fratelli, le cognate, i nipoti, la cugina MARIA CONCINA e i parenti tutti.

I funerali seguiranno oggi domenica alle ore 9.15 dalla Cappella dell'Ospedale Maggiore.

(Servizio comunale T. F., tel. 38608)

†

Francesco (Nini) Nanut

si è spento improvvisamente il giorno 20 marzo.

Lo piangono desolati la moglie, il figlio, il fratello e tutti i parenti.

I funerali seguiranno oggi domenica 22 marzo alle ore 10 dalla Cappella dell'Ospedale Maggiore.

(Servizio comunale T. F., tel. 38608)

Partecipano al lutto il Direttore e gli Insegnanti del Ricreatorio «NORDIO».

Partecipano al lutto i CONDOMINI di via Cologna 47/1.

RINGRAZIAMENTO

La famiglia DAVANZO nella impossibilità di farlo personalmente ringrazia l'Unione degli Istriani - Libera Provincia dell'Istria, il Comune di Pirano in esilio, i Rappresentanti dei Comuni Istriani in esilio e tutti coloro che in ogni forma hanno voluto onorare la memoria di

Dario Davanzo

Un particolare ringraziamento alle famiglie Maria, Laura e Giulio Davanzo ed ai parenti tutti.

Padova, 21 marzo 1970

Nel I anniversario della dolorosa scomparsa di

Danilo Piana

la sorella JOLANDA con il marito CARLO AMADEI, la sorella LIDIA e i cugini Lo ricordano con profondo rimpianto.

Nel II anniversario della morte della nostra indimenticabile

Anna Starz

i familiari La ricordano con immutato affetto.

†

Il 21 marzo è mancata la nostra adorata mamma

Giuseppina Crevatin ved. Cheber

Ne danno il doloroso annuncio i figli NERINA, CARMEN e SERGIO, i generi, la nuora, le nipoti IRIS e TIZIANA e i parenti tutti.

Un sentito grazie al medico curante dott. Enzo De Rosa per le premurose cure ed alla cara amica Amalia Puppatti per la amorevole assistenza.

I funerali seguiranno domani 23 marzo alle ore 10.45 partendo dalla Cappella dell'Ospedale Maggiore.

(Primaria Impresa Zimolo)

Partecipano al lutto le famiglie DANESE e GHERDOL.

†

Il 21 marzo è mancata all'affetto dei suoi cari la nostra cara Mamma e Nonna

Maria (Mery) ved. Manzutto nata Mitrovich

Ne danno il triste annuncio i figli, la cognata MARIA nata GIURGEVICH unitamente alle congiunte famiglie GIRALDI, TOMASI, ROSSI e i parenti tutti.

I funerali seguiranno domani lunedì 23 marzo alle ore 13.45 dalla Cappella dell'Ospedale di S. Giovanni.

(Primaria Impresa Zimolo)

†

Il 20 marzo si è spento il nostro caro

Natale Matessi

A tumulazione avvenuta ne danno il triste annuncio la moglie ANTONIETTA, i figli, le sorelle, le nuore e i nipoti.

(Primaria Impresa Zimolo)

† Il 20 marzo è mancata ai suoi cari

Jolanda Petrina nata Petrina

Addolorati ne danno il triste annuncio il marito, i figli, la mamma, i nipoti, le sorelle e i parenti tutti.

I funerali seguiranno oggi 22 marzo alle ore 9.45 dalla Cappella dell'Ospedale Maggiore.

(Primaria Impresa Zimolo)

† A 73 anni si è spenta

Stefania Furlan in Battistutta

Il marito con i figli, unitamente ai parenti tutti, annuncia che i funerali avranno luogo alle ore 15 di domani, lunedì 23 marzo.

Fogliano, 22 marzo 1970

(Premiata Impr. Preschern, tel. 9156)

† E' spirata nella notte di venerdì 20 marzo 1970

Concetta Ferri (zia Tina)

La ricordano a coloro che Le vollero bene LUCIANO, ELIDE, MILENA, ALESSANDRO e CATERINA COSSETTO.

S. Candido - Bolzano - Trieste

Commossi per le attestazioni di affetto tributate alla nostra cara

Pierina Rella

ringraziamo quanti in vario modo presero parte al nostro dolore.

Un particolare ringraziamento alla Direzione della Gioachino Veneziani S.p.A.

I FAMILIARI

RINGRAZIAMENTO

Commossi per le attestazioni di affetto tributate alla memoria del nostro caro

Giuseppe Piscanc

ringraziamo tutti coloro che hanno preso parte al nostro grande dolore.

Un grazie particolare al medico curante dott. S. Guastalla.

I FAMILIARI

A sei anni dalla scomparsa di

Ada De Rosa

la sua inconsolabile mamma la ricorda a parenti e amici unitamente al fratello DARIO e famiglia.

Una preghiera per la tua anima santa

ANTONIETTA DE ROSA

Commossi per le attestazioni di affetto tributate alla nostra cara

Maria Sorgo in Di Luca

ringraziamo quanti in vario modo hanno preso parte al nostro dolore.

I FAMILIARI

Commossi per le attestazioni di affetto tributate alla nostra cara

Caterina Veronese

ringraziamo di cuore tutti coloro che in vario modo hanno voluto prendere parte al nostro dolore.

Il marito e i parenti

Nel IV anniversario della morte di

Zeno Nascimben

la moglie SILVIA lo ricorda a quanti lo stimarono e gli vollero bene.

22-3-1966

Nel VII anniversario della scomparsa del

DOTT.

Simeone Pasini

Lo ricordano con affetto la moglie e i figli.

A.A. APPARTAMENTO vendesi zona centralissima quattro stanze stanzini cucina ideale uso ufficio. Telefonare 24816. Amministrazione Trevisan. 23069 S

A.A. FORNACE stanza stanzetta cucina doccia rinnovato. GIULIA appartamento anche uso ufficio 2 stanze cucina servizi centralnafta I piano BAIAMONTI stanza cucina bagno vende IMMOBILIARE GIULIANA piazza Dalmazia 3. 45217 S

A.A. OCCASIONE per investimento capitale zona Coroneo appartamento 2 stanze cucina bagno ascensore centralnafta. Altro S. Luigi 2 stanze soggiorno cucinino centralnafta vende IMMOBILIARE GIULIANA tel. 28300. 45217 S

A.A. VILLETTA Gabrovizza salone 6 stanze cucina 2 bagni terrazza giardino vendesi. IMMOBILIARE GIULIANA. Tel. 28300. 45217 S

A.A. ZONA Carlo Alberto tre stanze stanzetta cucina servizi riscaldamento nafta. D'ANNUNZIO salone 2 stanze cucinetta servizi separati tutti comforts vende IMMOBILIARE GIULIANA piazza Dalmazia 3. 45217 S

A.ACIT PRENOTANSI appartamenti in palazzina signorile 3, 4 stanze salone doppi servizi ampie terrazze soleggiate, ascensore centralnafta, garage giardino. S. Lazzaro 3, tel. 68810. 23057 S

A. ACIT. Vendesi appartamento 2 stanze cucina wc, lire 3.200.000, S. Lazzaro 3. Telef. 68810. 23057 S

A. ACIT. VENDESI appartamento via MARCONI 170 mq lire 8.000.000. S. Lazzaro 3. Tel. 68810. 23057 S

A. ACIT. Vendonsi appartamenti 1, 2, 3 stanze soggiorno cucina corso costruzione e pronti. S. Lazzaro 3. Tel. 68810. 23057 S

A. ACIT ULTIMO appartamento complesso PATRIZIO stanza soggiorno cucinino bagno centralnafta, contanti 1.600.000 S. Lazzaro 3, telefono 68810. 23059 S

A. ACIT. PIAZZA VICO. Vendesi appartamento tre stanze cucina bagno poggiolo ampia vista settimo piano. S. Lazzaro 3, tel. 68810. 23059 S

A. CATULLO. PRENOTANSI APPARTAMENTI in PALAZZINE ZONA VERDE e CENTRALE. 3 stanze salone, doppi servizi, balconate. ULTIMI PIANI CON MANSARDA, VENDONSI DIRETTAMENTE. ESPERIA Imbriani 8. Tel. 29235. 45159 S

A. CENTRALISSIMI LUSSUOSISSIMI PRONTI INGRESSO. 3 stanze, salone, doppi servizi, cantina, posto auto. 145 e 170 mq. 50% MUTUO GIA' CONCESSO IN 25 ANNI VENDESI DIRETTAMENTE. ESPERIA. Imbriani, 8. Tel. 29235. 45159 S

A. COLOGNA ALTA primo ingresso LOCALE AFFARI mq. 270, nuovo, con passo carraio 14 m. 4 fori facciata con posteggio, massime facilitazioni e rateazioni, inform. 61512. 90 S

A. ISTRIA pressi prenotansi appartamenti soleggiatissimi e vista mare 1, 2 stanze soggiorni ogni comfort ATTICI VENDONSI DIRETTAMENTE ESPERIA Imbriani 8 tel. 29235 45161 S

A. LOCALE VIA FLAVIA già predisposto per salone PARRUCCHIERE affittasi o vendesi. AMMINISTRAZIONE ECCARDI, piazza San Giovan- 6, tel. 55885. Orario 16-19.30. 22052 S

A. PALAZZINA costruzione Commerciale vendonsi lussuosi 3, 4 stanze. AGEP Crispi 14. 45197 S

A. PRIMARIA impresa costruzioni acquista in città aree edificabili anche con case da demolirsi; pagamento immediato contanti qualsiasi importo. Dettagliare, riservatezza. Cassetta 45091 S, SPI.

A. ROIANO OCCASIONE 2 camere cucina bagno centralnafta affittato 35.000 vendesi 5.700.000. ESPERIA Imbriani 8 telef. 29235. 45159 S

A. ROMAGNA palazzina signorile zona verde tranquillissima vendonsi primingresso salone tristanze biservizi garage cantina giardino 200 mq. ALTRO tristanze tinello biservizi poggioli garage. AGEP, Crispi 14. 45201 S

A. RONCHETO 77. VISITE GIORNALMENTE 9-12 - 14-16. Costruzione avanzata, soleggiatissimi appartamenti 2 stanze soggiorno cucinino, servizi. Ripostiglio, terrazze giardino, garage, tutti comforts riniture accurate. Vendonsi da contanti 2.400.000, saldo mutuo con possibilità mutuo regionale. Informazioni tel. 815379 - 734257. 22034 S

A. RONCHETO PRONTINGRESSO 2 camere saloncino cucina bagno ascensore centralnafta II e IV piano 8.450.000 facilitazioni pagamento; telefonare 29235 lunedì. 45159 S

A. VASARI N. 6 I, III piano, 3 camere cameretta cucina camerino per bagno vendesi 5 milioni 800.000 CONTANTI 3 milioni, rimanenza mutuo; telefonare 29235 lunedì. 45159 S

A. VIALE XX Settembre appartamenti varie grandezze anche piani alti consegna entro aprile finiture particolarmente accurate, vendonsi sul posto; telef. 90607. 71476 S

B. ATTICI costruzione vista completa golfo tristanze salone biservizi grandissima terrazza mansarda 90 mq garage cantina vendonsi. AGEP Crispi 14. 45189 S

B. ECCEZIONALE OCCASIONE aventi diritto legge 1179, vendita appartamenti panoramicissimi BONOMEA alta 8 milioni bistanze grande soggiorno cucinetta bagno poggioli garage cantina ascensore centralnafta. Contanti 25% saldo 25 anni, mutuo statale già concesso 5,50% interesse. AGEP Crispi 14. 45187 S

pensandoci bene io bevo cynar

perchè: •Il carciofo è salute
•Cynar è limitatamente alcoolico
•Bastano 40 grammi

40 grammi di Cynar, una fetta di arancia o di limone, una spruzzata di seltz ben ghiacciato: questa è la formula sicura per offrire bene e gustare in pieno il nostro Cynar.

CYNAR

L'APERITIVO A BASE DI CARCIOFO

CONTRO IL LOGORIO DELLA VITA MODERNA

B. CARPINETO vendonsi appartamenti costruzione 1, 2 stanze bagno centralnafta ascensore giardino garage. AGEP, Crispi 14. 45196 S

B. D'ANNUNZIO tristanze stanzetta biservizi ascensore centralnafta vendesi. AGEP Crispi 14. 45203 S

B. LOCALI adatti negozi centro commerciale Roiano vendonsi AGEP Crispi 14. 45199 S

B. SALONE bistanze biservizi poggioli garage centralnafta ascensore panoramicissimi costruzione Bonomea vendonsi. AGEP Crispi 14. 45193 S

B. TRISTANZE soggiorno bagno poggioli panoramicissimi centralnafta ascensore garage vendesi costruzione Bonomea. AGEP Crispi 14. 45191 S

vanità

ABBIGLIAMENTO PER SIGNORA

SOPRABITI ..... L. 9.900 L. 12.900 L. 14.900

TAILLEURS ..... L. 9.900 L. 12.900 L. 14.900

VENDITA A PREZZI ECCEZIONALI SOLO PER POCHI GIORNI

CORSO ITALIA n. 37

B. SEVERO bistanze soggiorno cucinetta bagno riscaldamento vendesi. AGEP Crispi 14.

ACQUISTO prontamente appartamento paraggi piazza Perugino Piccardi Ghirlandaio; telef. 763237. 45123 S

AFFARONE vendesi stabile centrale borgo Teresiano. Cassetta 44753 S, SPI.

AFFARONE casa vuota adatta pensione, locali centrali vendonsi. Telef. 730689. 45379 S

AFFARONISSIMO causa partenza piccolo condominio camera cucina bagno poggiolo cantina centrale piano rialzato rendita 10% vendesi primo offerente lire 4.200.000 intrattabili; telef. 744490 lunedì. 45163 S

APPARTAMENTI nuovi 1, 2, 3 stanze tutti comforts vendonsi facilitazioni. Visitare Tesa 19 ore 11-13, 16-17.30 feriali. 43174/4 S

APPARTAMENTI PRONTI PICCOLI E GRANDI PANORAMICI CON GIARDINI VISTA MARE. POSTEGGI E BOX. PREZZI CONVENIENTISSIMI, MUTUI OLTRE 80%. SOCIETA' EGENA VIA ROMA 28, TEL. 38585, 38212. VISITE VIA BENUSSI VIA PUCCINI (VIA FLAVIA) TEL. 811225. ORARIO: 9-12.30, 14-18.30. FESTIVI 10-12. 45095 S

APPARTAMENTO signorile due camere cucina Fiera vendo. Telefonare 982651, 24338. 43238 S

A Moggio Udinese zona turistica vendesi casa completa impianto luce forza telefono riscaldamento servizi con bagno. Scrivere Tessera 0189819 fermo Posta Chiusaforte. 5554 S

APPARTAMENTI cenrtalissimi funzionali attico vista mare finiture speciali box locale affari prezzi condizioni eccezionali pronta consegna vendonsi Impresa ing. Battara S. Nicolò 33. 22196 S

APPARTAMENTI 3 stanze cucina, wc vendonsi. Tel. 78732, lunedì. 23069 S

APPARTAMENTI 2, 3, 4 camere liberi giugno vendonsi facilitazioni. Visitare Bonomo 15 ore 11-12.30, 14-15.30 feriali. 43174/3 S

APPARTAMENTI occasione liberi 2, 3, 4, 5 camere vendonsi, facilitazioni pagamento. Visitare Risorta 5 ore 11-13, 15-16.30, feriali. 43174/1 S

APPARTAMENTO zona Broletto camera cucina vendesi. Telef. 37915. 22218 S

APPARTAMENTO pronta entrata zona verde rifiniture signorili saloncino 2 stanze cucina doppi servizi poggiolo riscaldamento e acqua centralizzati possibilità mutuo 75% VENDE Immobiliare VESTA Gallina 4 tel. 730344. 22150 S

APPARTAMENTO moderno due stanze soggiorno accessori vende proprietario. Telefono 68659. 45307 S

APPARTAMENTO centrale tre stanze cucina poggiolo gabinetto doccia armadio muro vendo da privato a privato; telef. 90743 ore 12-13. 23087 S

APPARTAMENTO vendesi VI piano Roiano via Moreri 54 mq. 2 stanze cucina ascensore centralnafta. Telefonare n.ro 38702 orario ufficio. 22114 S

APPARTAMENTO libero, due stanze, altro tristanze, vendonsi facilitazioni. Visitare S. Francesco 38, ore 11.30-13, 15.30-17 feriali. 43174/3 S

APPARTAMENTO nuovo Roiano settimo piano 12.000.000 trattabili rifiniture lusso salone cucina matrimoniale ripostiglio bagno due terrazze, telefono 26060. 23081 S

APPARTAMENTO primingresso D'ANNUNZIO 2 stanze, cucina, bagno, ripostiglio, centralnafta ascensore vende lire 6.900.000 Immobiliare CIVICA, piazza S. Giovanni 4. Tel. 61712. 43168 S

APPARTAMENTO zona CARDUCCI, 2 stanze, stanzetta, cucina, gabinetto, vende lire 3.500.000 Immobiliare CIVICA, piazza S. Giovanni 4. Tel. 61712. 43170/2 S

ATI galleria Fenice 2 tel. 37358 vende: Servola, camera cameretta cucina 2 stanze soggiorno; S. Giovanni, 1-2 stanze soggiorno; Chiadino 3 stanze salone cucina accessori; altri centralissimi pronta consegna. 22180 S

BASOVIZZA terreno in vendita con progetto approvato. Tel. 226146 dopo le 14. 43166 S

BAR-LATTERIA d'angolo, MONTECCHI - S. GIACOMO, affittato 25.000, vendesi condominio 3.600.000, rendita 8.3%, informazioni 38102. 90 S

CASA cinque piani vuoti adattissima albergo, mostra, vendo. Cassetta 45257 S, SPI.

CASETTA vista golfo bistanze cucina veranda servizi cantine terrazza orto vendesi. Telefonare 410308. 222204 S

CASETTA 700 mq terreno edificabile Strada Friuli vendesi 10.000.000. Amine Crispi 9. 45263 S

CAUSA partenza vendo appartamento salone bistanze cucina, garage, terrazza, panoramicissima servizi riscaldamento intermediari. Telefonare 733134. 43164 S

CENTRALISSIMI, ultimi appartamenti, uffici, attici con mansarda, rifiniture signorili, pronta consegna, vende impresa. Tel. 94540. 23123 S

COMMERCIALE, panoramicissimo 3 stanze, cucina, doppi servizi, massimi comforts, 2 poggioli, cantina, signorile, prontingresso, informazioni 38102. 90 S

COMPLESSO MONTEDORO - FLAVIA primingresso appartamenti 2 stanze soggiorno comforts, acconto 30%, mutuo APPROVATO, vendite sul posto feriali 15-18, IMMOBILIARE ITALIA 38.102 Ponterosso 3. 90 S

CONDOMINIO BACCO palazzina panoramicissima, avanzata costruzione, 2 stanze, saloncino, cucina, servizi, comforts, terrazze, garage, rifiniture accuratissime, MUTUO APPROVATO 70%, facilitazioni, informazioni IMMOBILIARE ITALIA 38.102. Ponterosso 3. 90 S

COSTRUENDO condominio zona ISTRIA vendonsi appartamenti varie grandezze possibilità piani alti comfort moderni mutui assicurati 75%. Immobiliare VESTA Gallina 4 telefono 730344. 22150 S

GIULIA salone matrimoniale cucina servizi poggiolo finiture lusso vendesi telefonare 742909 13-15. 22044 S

GORIZIA vendesi direttamente bellissima mansarda salone due letto servizi ampio terrazzo. Telefonare ufficio 5787 Gorizia. 22056 S

GRADO frontespiaggia vendesi pensione tutti comforts, 200 mq. Telefono 80774 dalle ore 14-20. 44947 S

GUARDIA - S. ZENONE (Sangiacomo) soggiorno, 2 stanze, cucinino, bagno, piano I, consegna giugno, 6.900.000, informazioni 38102. 90 S

LIGNANO Pineta, appartamento completamente arredato 2 stanze soggiorno cucinino costruzione nuova permuto con appartamento nuovo in Trieste. Telef. 764779. 22088 S

MAGAZZINO 70 mq. bifori adatto negozio zona Donadoni vuoto vendesi o affittasi. Telefono 93090. 45311 S

MAGAZZINO centrale adatto anche negozio, mq 125 vendesi. Cassetta 22989 S, SPI.

MODESTO Sangiacomo camera cucina gabinetto 1.300.000 vendesi Amine Crispi 9. 45203 S

OCCASIONISSIMA Mirti 5, visita lunedì 11-12 pianoterra 2 stanze cucina doccia modernamente arredato, frigorifero, lavatrice, telefono 3.500.000. 45183 S

OPICINA vendesi villa lussuosa 6 stanze, salone, 2 bagni, cucina, servizi, centralgasolio, parco giardino, 2 garage, telefonare lunedì 38458. 45179 S

OPICINA villa con giardino vende 15.000.000 Immobiliare Oriani 2. Tel. 767993. 45183 S

PANORAMICO S. LUIGI in palazzina 3 stanze, cucina, bagno, terrazza, centralnafta, ripostiglio, cantina, garage, giardino, vende Immobiliare CIVICA, piazza S. Giovanni 4. Tel. 61712. 43170/1 S

PRIVATO vende appartamenti posizione semicentrale 2 camere saloncino biservizi e camera cucina ottimo reddito. Telefonare 61907. 43248 S

QUARTIERE modesto 3 camere cucina vendesi 2.500.000 oppure casetta completa 3.900.000. Via Rivo tel. 97179. 22125 S

QUARTIERINO camera cucina doccia gabinetto armadio corridoio vendesi. Tel. 69163. 45329 S

SISTIANA appartamenti in ville di prossima costruzione vende impresa. Tel. 229129. 71432 S

SOLEGGIATO due camere cucina bagno ripostiglio poggiolo vendesi Mazzini 19. Orario 15-17, 1.o piano. 22060 S

TERRENI acqua luce Riostorto Muggia lire 1500 metro vendonsi, telefonare 732298. 45263 S

TERRENO zona Bora costruibile vendesi 700 lire mq. Telefono 37915 22218 S

TESA 20 prontingresso 2 stanze, cucina, servizi, massimi comforts, nuovi, adatti investimento informazioni sul posto 11-13, IMMOBILIARE ITALIA 38102 Ponterosso 3. 90 S

VENDESI centro città stabile a tre piani adatto per circoli, magazzini, uffici, supermarket palestre. Richieste Cassetta 21298 S, SPI.

VENDESI appartamento Barcola due stanze salone soggiorno doppi servizi terrazza mare diritti esclusivo uso giardino. Visitare martedì mattina dalle 10 alle 13 Salita Contovello 3/2 pianoterra. 43206 S

VENDESI terreno lavorato acqua luce 1000 m Guardiella S. Cilino Superiore, telefonare 748811. 43184 S

VENDIAMO occasione 10.000 mq via Casale fabbricato dominante golfo seminuovo adattabile villa albergo scuola ecc. sottocosta. Altro terreno 60.000 mq Comune Venezia. Impiego capitale antinflazione. Studio Pertusi, Gallina 3, ore ufficio. 22026 S

VENDO appartamenti 2-3 stanze. Telefonare 732367. 22144 S

VENDO appartamento tre stanze accessori inizio XX Settembre, telefonore 740273. 45151 S

VENDO appartamento condominio seminuovo 4 stanze sesto piano zona centrale. Telefonare 61329. 45149 S

MATRIMONIALI
U Lire 150 per parola

A. ASPIRANTI ottimo, sollecito, felice matrimonio inviando gratuitamente migliaia autentiche vantaggiosissime proposte matrimoniali. Moralità, serietà, trentennale esperienza. Istituto «Focolare» - Vitruvio 11 Milano. 5126 U

MATRIMONIO rapido, felice! Rivolgetevi unicamente primo Istituto matrimoniale in Italia, dal 1933. Scriveteci chiedendo gratuitamente elenco proposte matrimoniali. Istituto Famiglia, Casella Postale 3184, Milano. 5536 U

ACIT VIA SAN LAZZARO 3 - TELEF. 68810

VIA BELLOSGUARDO

VENDE APPARTAMENTI SIGNORILI 2-3 STANZE SALONE - DOPPI SERVIZI - AMPIE TERRAZZE SOLEGGIATE - ASCENSORE - CENTRALNAFTA - GIARDINO - FINITURE SIGNORILI

VENDO terreno per costruzione Opicina e dintorni. Telefonare 732367. 22144 S

VILLA lusso dominante golfo sopra Rossetti vendo. Cassetta 45255 S, SPI.

VILLA Scorcola tutti comforts costruzione vecchia vendo. Cassetta 45253 S, SPI.

ZONA vista golfo vicolo Scaglioni in palazzine signorili appartamenti salone 3 stanze doppi servizi box giardino vendonsi. Impresa Famagora tel. 765235 pomeriggio.

Z.Z.Z. ZINI CASE BELLE SEMPRE a Barcola e in via Giulia; telef. 413333. 171 S

TURISMO - VILLEGGIATURE
T Lire 120 per parola

TORREPEDRERA - Rimini, pensione villa Calderoni, telef. 38024. Bassa 1600 - 1700. 1-15/7 L. 2000. Alta 2200-2600 complessive. 5423 T

OPERAIO 50.enne privo conoscenza relazionerebbe scopo matrimonio con signora o signorina 40-45.enne. Cassetta 23115 , SPI.

SIGNORINA quarantaquattrenne bella presenza priva conoscenza conoscerebbe libero, massima serietà, scopo matrimonio. Cassetta 23121 U, SPI.

VOLETE sposarvi? Segnalazioni gratuite. Faro, casella postale 16, 71100 Foggia. 5130 U

DIVERSI
V Lire 150 per parola

CARTOMANZIA serietà per appuntamento, telefonare 38446. 45097 V

CHIROMANZIA per appuntamenti telefonare dalle 15 alle 19 al 763714. 43216 V

TRASLOCHI ADRIA prezzi onesti garanzia mobili serietà, telefono 69442. 45245 V

A TORINO

IL PICCOLO *è in vendita nelle seguenti rivendite:*

VINCO: piazza Statuto
GENNARI: via Sacchi
CIAN: corso Vittorio (lato Porta Nuova)
DE GIORGI: piazzetta degli Angeli
FERRARESE: piazza Carlo Felice (lato Bar Ligure)
GIORDANO: via Lissa ang. corso Vittorio
DELLA VALLE: piazza S. Carlo ang. via S. Teresa
CASSI: p.zza S. Carlo ang. via Giolitti
CONCIGLIA: p.zza Castello ang. via Garibaldi

UN REGALO DI CLASSE?
CONFEZIONI UOVA PASQUALI Fidass

IN VENDITA NEI MIGLIORI NEGOZI

Fidass LA TRADIZIONE AL SERVIZIO DELLA QUALITA'

INDUSTRIA DOLCIARIA
SERRAVALLE SCRIVIA (Alessandria)

AGENTE DEPOSITARIO comm. MORGANTE VASCO - TRIESTE via F. SEVERO, 22 - TELEF. 68368

APPARTAMENTI IN PALAZZINE

VIA GRIMANI - CUMANO - CAPOLINEA N. 18

BISERVIZI - AMPI POGGIOLI - PARCHEGGIO
A DUECENTO METRI DALLA SCUOLA MATERNA ELEMENTARE E MEDIA

BUFO & MALLARDI
VIA MAZZINI 30 - T. 29122

MUTUI FACILITAZIONI

CONSEGNE GIUGNO

ORARIO FERROVIARIO

STAZIONE CENTRALE
TRIESTE - VENEZIA

PARTENZE

5.50 L Portogruaro
6.10 R Venezia - Bologna - Milano - Genova (*)
6.45 D Venezia - Milano - Torino - Roma
8.00 DD Venezia
9.28 R Venezia - Roma (*)
9.48 DD (Direct Orient) Venezia - Milano - Genova - Parigi - Calais (WL da Atene Istanbul Sofia per Parigi).
10.27 L Portogruaro
13.05 R Venezia
13.36 L Portogruaro
14.45 DD Venezia - Milano
17.00 L Portogruaro (1)
18.05 L Portogruaro
18.54 DD (Simplon Express) Venezia Roma Milano Lambrate Domodossola Parigi - (cuccette Trieste Parigi) - (WL Venezia - Parigi)
19.32 L Portogruaro
20.20 D Venezia - Bari - Lecce (cuccette Trieste - Lecce)
22.30 DD Venezia Milano - Torino - Genova - Marsiglia (WL e cuccette Trieste Genova) v. Mestre Roma (WL e cuccette Trieste - Roma).

(*) Solo prima classe con prenotazione obbligatoria.
(1) Soppresso la domenica.

ARRIVI

6.25 L Cervignano (1)
7.25 L Portogruaro
7.50 DD Marsiglia - Genova - Torino - Milano Venezia (WL e cuccette Genova Trieste) Roma Bologna v. Mestre (WL e cuccette Roma-Trieste)
9.18 D Venezia
10.15 DD (Simplon Express) Parigi - Domodossola - Milano Lambrate Roma - Venezia (cuccette Parigi Trieste)
11.30 R Venezia
13.25 D Lecce - Bari - Venezia (cuccette Lecce - Trieste)
13.50 L Cervignano
15.03 DD Venezia
17.45 D Venezia
18.40 R Bologna - Venezia (*).
19.15 L Portogruaro
19.30 DD (Direct Orient) Calais - Parigi Milano Venezia (WL da Parigi per Atene - Istanbul Sofia)
21.00 R Milano Roma - Venezia (*)
23.00 L Venezia
23.28 DD Torino - Milano - Genova - Roma - Bologna - Venezia

(*) Solo prima classe con prenotazione obbligatoria.
(1) Soppresso la domenica.

UDINE - VIENNA SALISBURGO MONACO

PARTENZE

3.50 L Udine Tarvisio
5.20 L Udine
6.15 D Udine Tarvisio
6.30 L Udine
7.18 D Udine Pordenone Tarvisio Vienna
10.00 L Udine Tarvisio
12.25 D Udine
12.46 L Udine
14.15 D Udine
14.20 L Udine
16.45 L Udine - Tarvisio
17.50 L Udine
19.10 D Udine
20.02 L Udine
20.50 D Udine Tarvisio Vienna - Monaco (cuccette Trieste - Monaco)
22.40 L Udine

ARRIVI

0.31 L Udine
6.55 L Udine
7.30 L Udine
8.16 D Pordenone - Udine
8.50 D Monaco - Vienna - Tarvisio Udine (cuccette Monaco Trieste)
9.07 L Udine
12.00 L Tarvisio - Udine
14.05 D Udine
15.10 L Udine
16.03 D Udine
17.58 L Udine
19.00 DD Tarvisio - Udine
19.48 L Udine
21.08 L Pordenone - Udine
22.20 L Udine
22.41 D Vienna - Tarvisio Udine

TRIESTE - VILLA OPICINA LUBIANA - BELGRADO

PARTENZE

0.20 D Villa Opicina - Lubiana - Zagabria
7.00 L Villa Opicina (1)
8.25 D Lubiana
10.35 DD (Simplon Express) Villa Opicina Lubiana Zagabria Belgrado Budapest (WL di 1.a e 2.a classe giorni di lunedì mercoledì - venerdì per Mosca; WL Torino Togliattigrad la domenica) cuccette Parigi - Zagabria
14.28 L Villa Opicina Lubiana (1)
18.12 L Villa Opicina (1)
19.00 D Villa Opicina - Lubiana (1)
20.00 D (Direct Orient) Villa Opicina Lubiana - Belgrado - Skoplie Atene Sofia - Istanbul (WL per Belgrado Atene Istanbul Sofia, cuccette Trieste - Belgrado)
20.28 L Villa Opicina

ARRIVI

5.10 D Zagabria Lubiana - Villa Opicina
7.10 L Villa Opicina (1)
8.25 D (Direct Orient) Istanbul - Sofia Atene Skoplie - Belgrado (cuccette Belgrado Trieste)
9.00 D Lubiana Villa Opicina (1)
13.40 L Lubiana Villa Opicina (1)
18.32 D (Simplon Express) Budapest Belgrado Zagabria - Lubiana Villa Opicina (WL Mosca Roma giorni di lunedì mercoledì e sabato; cuccette Zagabria Parigi; il venerdì WL Togliattigrad - Torino)
21.37 L Villa Opicina
21.45 D Lubiana - Villa Opicina